"It is a bitter, desiccated land which knows nothing of gentleness or ease"
- Wilfred Thesiger -

MAPA NONDIK

Ricardo Hernani

OMÁN, LA MONTAÑA DEL SOL

■ Vista sobre el gran cañón Wadi Nakhr

EN el extremo oriental de la Península Arábiga, desafiando la supremacía de las vecinas montañas yemeníes, se alza la mayor elevación del territorio omaní: el Jabal Shams, la montaña que el sol acaricia cada amanecer, bajo cuyas laderas se abre uno de los cañones más espectaculares de la tierra.

■ *Panorámica sobre la cima norte del Jabal Shams desde el mirador del gran cañón*

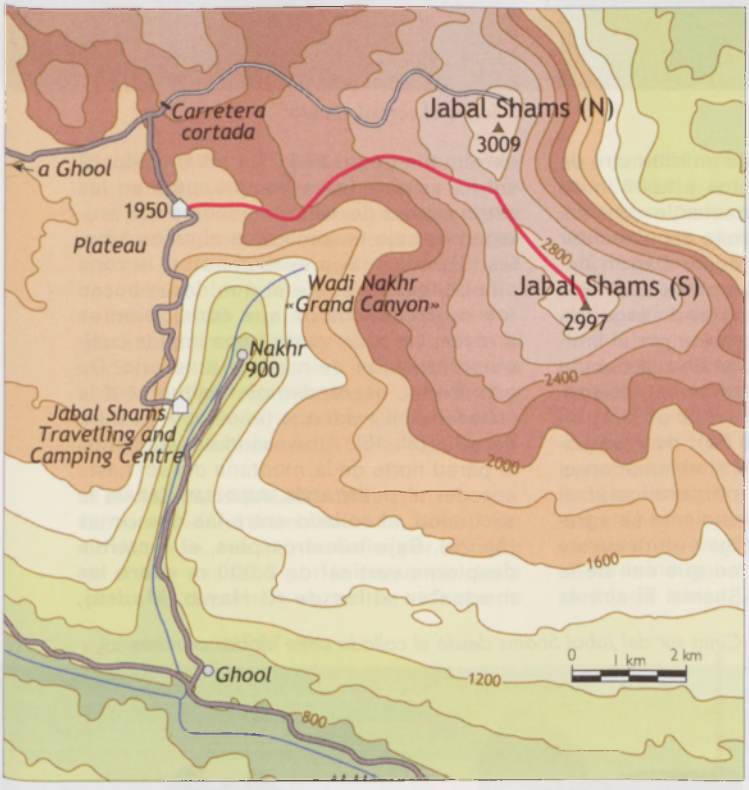

■ PAISAJES ARÁBIGOS

El sol aplasta sin compasión el paisaje cuando nuestro vehículo detiene su marcha sobre el modesto alto desde el que se divisa la destartalada ciudad de Al Hamra. Junto al mirador, Salim al Abrim nos señala orgulloso su lugar de nacimiento, los palmerales, las ancestrales canalizaciones de agua... En una de estas sencillas casas aún habita su padre con dos de sus tres esposas ya que la más anciana murió recientemente; en sus alrededores por su parte se esparcen la mayoría de sus veinte hermanos. Él estudia en la Universidad de Muscat durante la semana y cada jueves, previo a la fiesta musulmana del viernes, salva de regreso los 200 km y dos horas de autopista que separan la capital de los suyos. En el restaurante regentado por su primo almorzamos pollo con arroz auxiliados por los únicos cubiertos de que dispone; mientras, el resto de los comensales, luciendo las tradicionales y largas túnicas omaníes, nos miran sin rubor al tiempo que dan buena cuenta del plato con la única ayuda de su mano derecha. Tras el merecido avituallamiento, abandonamos el coche junto a la estación de servicio, para mudarnos a un todoterreno que nos permitirá transitar por los 37 km de pista que se adentran en las montañas. Rodeándonos: un terreno árido, abrasado, brumoso, con la piedra quemada por el sol y apenas unos pocos árboles como única señal visible de vida...

■ SOBRE EL PLATEAU

Varias bifurcaciones sin importancia, algún que otro pequeño sobresalto y una dura pendiente final conducen irremediablemente a una gran extensión llana de terreno estéril, conocida como el *Plateau* (1950 m). Ignoraremos entonces a nuestra izquierda la pista de uso restringido que conduce a la cima norte del Jabal Shams, presidida por un ostensible radar militar. Escasos metros después se levanta el recientemente construido campamento de *jaimas* y sencillos refugios que pretende hacer de este lugar uno de los futuros destinos turísticos del país. Un amplio cartel anuncia el inicio de la ruta conocida como W4, que al día siguiente nos guiará hasta la cumbre. Siguiendo la pista, superamos una antigua aldea abandonada, mientras a nuestra izquierda divisamos el gran cañón del Wadi Nakhr abriéndose en toda su extensión. Apenas una hora después de haber partido de Al Hamra alcanzamos finalmente las instalaciones del "Jabal Shams Travelling and Camping Center", otro vetusto campamento de características similares al anteriormente mencionado.

En la recepción, bajo la atenta mirada del Sultán Qaboos presidiendo en forma de tapiz la estancia, las formalidades son rápidas decantándonos por la opción del refugio frente a la de la *jaima*, más fría durante la noche. En una gran *jaima* central habilitada a modo de comedor corre el té aderezado con una exquisita leche de cabra, las tortitas de pan, el arroz, de nuevo el pollo, esta vez más picante, la ensalada... Aunque nos hablan de grupos de turistas interesados en fotografiar tan espectacular paisaje, lo cierto es que tan sólo nos acompañan dos parejas de franceses. Fuera, la noche es hostil, el viento frío y el aire extremadamente seco; en el cielo, la luna luce con la forma de una curiosa media luna invertida.

■ SIGUIENDO EL CAÑÓN

A las cinco y media de la madrugada apenas se aprecian cambios en el exterior. La opípara cena y el deseo de comenzar a caminar cuánto antes motivan que el desayuno se convierta en un sencillo trámite. Con prontitud, llenamos nuestras mochilas con dátiles y abundante agua y nos desplazamos hasta el punto de partida (1950 m / 0h). Ignorando la pista principal, tomamos a mano derecha la desviación que se interna en la montaña, la cual abandonaremos tras un centenar de metros por un

■ *Caminando por la parte alta del cañón*

■ *Sobre el cordal cimero*

sendero a su derecha que desciende al cauce seco de un arroyo (*wadi* en árabe). Desde su inicio, la ruta se halla balizada de forma tricolor rojo-amarillo-blanco. Ganando altitud hacia el sudeste, por terreno pedregoso, atravesamos el cauce también seco de un nuevo arroyo (0h 20). La inexistencia de agua será una constante en todo el itinerario. La orientación en este tramo por el contrario es sencilla; debemos mantener la misma dirección sudeste hasta toparnos con el límite del gran cañón. Lo haremos allí donde la pendiente se endurece y frente a nuestros ojos aparece el monolito conocido como El Púlpito (0h 40). Se trata de un saliente situado sobre el mismo borde del cañón, desde el que se disfruta de una panorámica sin igual. Con una apertura de un kilómetro de longitud en algunos puntos y 1.000 m de caída vertical, algunas fuentes lo consideran el segundo cañón más espectacular del planeta tras el conocido Cañón del Colorado. La ruta es más obvia si cabe a partir de este instante, debiendo seguir la senda que discurre al nordeste por el límite del monumento natural con la debida precaución de no acercarnos demasiado. Superaremos de esta forma un amplio promontorio natural (1h 20), de grandiosas vistas también sobre el abismo, en el que culmina un ramal perpendicular al cañón. Nuevamente la pendiente se agrava; comienza ahora la larga y dura cuesta que termina bajo la pared que cae de la cumbre norte del Jabal Shams. El aire es extremadamente seco, ha amanecido, el sol ha acariciado ya la cima, pero en las estribaciones del cañón podemos aún protegernos bajo la sombra de algunos árboles dispersos. Sobrepasamos así la zona alta del cañón, sobre el que desembocan los cauces secos de sus consiguientes arroyos. La caída vertical nos impide cualquier variación de nuestro itinerario. De esta forma, descendemos finalmente a la cabecera del *wadi* que tenemos a nuestra derecha (2h 15). Atravesándolo, ladeamos la pared norte de la *montaña del sol* hasta acceder al punto más espectacular de la excursión, el collado entre las dos cimas (3h 20). Bajo nuestros pies, el increíble desplome vertical de 2.000 m sobre las modestas villas de Al Hawb, Madrüj,

■ *Panorámica sobre el cordal principal*

■ *Cima sur del Jabal Shams desde el collado entre ambas cumbres*

El macizo del Hajar

EL macizo montañoso Hajar (de *roca* en árabe) se eleva a modo de espina dorsal formando un arco desde el norte de Omán, donde llega a extenderse también por el interior de los Emiratos Árabes, hasta el SE del país. Dividido en dos zonas: el Hajar occidental y el Hajar oriental; en la primera de ellas se alzan las mayores elevaciones del país, entre ellas, el Jabal Shams, dentro del área conocida también como Jabal Akhdar, o *montañas verdes*. Este macizo, cercano a la costa omaní, lo que le brinda un carácter espectacular, se originó como consecuencia de la presión entre las placas de las actuales Arabia e Irán.

Ejemplar de cabra local

Ma`shüq o Wijmah. En el horizonte, un sin fin de cotas montañosas dibujan la geografía del norte de Omán. Al norte, oculta tras una muralla rocosa apenas un centenar de metros sobre nuestra posición, la más alta de las cumbres del Jabal Shams, la norte (3009 m), prohibida a quien quisiera acercarse. Al sur, concretamente al sudeste, la segunda cima del Jabal Shams (2997 m). Bajo sus paredes, protegidas del ya inclemente sol, apreciamos restos residuales pero extensos de... ¡nieve!.

HACIA EL JABAL SHAMS

La suavidad del tramo restante, unos 3 km de distancia, nos anima. Salim por su parte se siente excitado por la presencia de la nieve. Es la primera vez en su vida que la ve y pronto hará algo que esperaba menos aún... tocarla, llevársela a la boca, fotografiarla para poder mostrársela a sus amigos de vuelta a la capital.

El sendero gana imperceptiblemente desnivel entre la roca dispersa. Saltamos sobre ellas, algunas cortan las botas tanto como las manos cuando nos apoyamos sobre ellas. Sobre este terreno, durante la guerra de la década de los cincuenta, un escuadrón de las SAS del ejército británico acabó con tres pares de botas en tres semanas. Los oficiales pensaron que las habían vendido a la población local quienes de hecho caminaban descalzos.

Nuestro gozo desaparece pronto; la aparente loma que debía ascender de forma delicada hasta la cima, no lo hace así. Hasta en tres ocasiones deberemos superar las cicatrices que forman las secas cabeceras de los *wadis* que convergen más abajo en el cañón.

Ayudándonos con las manos en el último de estos pasos y sin ningún otro hito digno de ser reseñado, superamos la última loma hasta la mesa de orientación de la cumbre (2997 m / 4h 30). Junto a algún que otro cairn disperso, destaca la presencia de dos semiderruidas majadas en las que poder cobijarse. A una distancia prudencial del precipicio, fotografiamos una y otra vez el abismo así como el cresterío que llega desde la cima norte. *Ma' as-salàamah, Jabal Shams* (Adiós, Jabal Shams), murmuramos antes de lanzarnos con rapidez montaña abajo. ❑

Jabal Shams (2997 m)

FOTOS DEL AUTOR

FICHA TÉCNICA

Estado:	Sultanato de Omán (Monarquía absoluta islámica).
Independencia:	En el año 1971 respecto al Reino Unido.
Capital:	Muscat.
Moneda:	Rial Omaní (1 RO: 2 €)
Población:	2.200.000 personas aproximadamente.
Composición étnica:	Mayoría árabe, con importantes minorías baluchi, hindú, paquistaní así como una nutrida colonia de expatriados europeos.
Religión:	Musulmanes ibadhi 75%, musulmanes sunitas (12%), hindús (7%), cristianos (4%)...
Idioma:	Árabe.
Climatología:	Seco y desértico en el interior; caluroso y húmedo a lo largo de la costa. La época recomendada para una visita coincidiría con nuestros otoño e invierno.
Bibliografía:	Dale, Anne and Hadwin, Jerry. *Adventure trekking in Oman*. Edición propia, 2001.
Webs de interés:	**www.rahaloman.com** (Web del Jabal Shams Travelling and Camping Center) **www.trekkingoman.com** **www.destinationoman.com** **www.omaninfo.com**
Participantes:	Ricardo Hernani (Bilbao) y Txema Torres (Sestao).