

Isidoro Rodríguez Cubillas

EL MACIZO DE PEÑA UBIÑA

20 RECORRIDOS CLÁSICOS PARA LAS 4 ESTACIONES

FOTO ISIDORO RODRÍGUEZ CUBILLAS

HAY que estar por la mañana en Tuiza, cuando se despiereza del letargo impuesto por la larga noche y el humo de sus casas trepa hacia el cielo que comparte espacio generosamente con las montañas que la circundan. Por la tarde tenemos que disfrutar de Torrebarrio, asentada en la plácida tranquilidad de Babia, donde es fácil quedarse extasiado al contemplar cómo la roca va adquiriendo la tonalidad rojiza mientras nuestras mentes vagan por las altas cumbres.

Enfestado en la varlopinta Cordillera Cantábrica, el macizo de Ubiña está formado por una completa combinación de hermosas y coquetas montañas, algunas de las cuales no son más que verticales riscos de difícil acceso, que tienen una peculiar personalidad. Se encuentra ubicado por su parte septentrional en terreno de los asturianos concejos de Teverga y de Quirós; por la parte oriental en el también asturiano concejo de Lena, y por el occidente en la apacible Baja Babia Leonesa. Tiene una extensión de alrededor de unos cien kilómetros cuadrados, con una longitud de unos 10 km desde la localidad asturiana de Lindes al Alto del Palo (N-S) y otros 10 km desde Torrebarrio hasta La Mesa (O-E).

Tuiza

- ▶ Las cumbres de este macizo están dispuestas en forma de una gigantesca T formando el sombrero de la misma la alineación N-S, apretada contra el O como un compacto frontón, que desde la cumbre del Pico Campu Faya (1938 m), pasando por las cimas de El Prao (2360 m), El Siete (2357 m) y Peña Ubiña (2417 m), pierde su altura en Peña Ubiña La Pequeña (2189 m). El eje central de la T, con una alineación O-E, lo forma el cordal, brevemente interrumpido en la Forqueta del Portillín (2064 m), que desde la cima del Siete por los Portillines (2248 m) se dirige a la cima del Tapinón (2118 m).

Es fácilmente deducible que el topónimo Ubiña proviene del latín *Ovinus*, relativo a este ganado que llegado de las lejanas tierras de Extremadura, pasta plácidamente, al llegar la época del estío, en las viciosas y verdes laderas al pie de sus intrincadas cumbres. Antaño, según se recoge de algunos autores que se ocuparon de estas montañas, como Guillermo Schulz o Dantín Cereceda, se denominó al macizo como *Agüería*, dando así preponderancia al nombre del caudal fluvial del valle que se asienta en su parte NE.

Estas montañas, cargadas de nieve en los inviernos, tributan la riqueza de sus frías aguas a la vertiente Cantábrica por el N y el E, siendo su último receptor el río Nalón, que ha actuado de anfitrión en varios de sus afluentes. Por el SO y hacia el S, el río Luna será el encargado de reunir las y retenerlas en el pantano de los Barrios de Luna, engrosando posteriormente el volumen del río Duero para terminar su periplo en la vertiente Atlántica, muy lejos ya de su orgulloso lugar de nacimiento.

Uno de los primeros escritos en los que se asienta el topónimo de Peña Ubiña es en la edición de 1777 del mapa del Principado de Asturias del cartógrafo real Tomás López. En este mismo mapa encontramos *Agüería*, puerto de la Cubilla, puerto de Ventana, Tuiza, etc. En 1792 el ilustre asturiano Jovellanos relataría en uno de sus diarios referidos a los viajes entre Asturias y León "... a la derecha la famosa Peña Ubiña, que se cree ser la más alta de España ...", también escribiría haciendo referencia a Peña Ubiña "... vese desde tierra de Segovia y desde muy dentro del mar ..." Sin duda alguna Jovellanos quedó tan gratamente impresionado por estas montañas, que sus cariñosas apreciaciones fueron algo exageradas.

Siempre se debe tener respeto y escrupuloso cuidado con las montañas y los espacios naturales, pero las reducidas dimensiones de éste hacen que fácilmente se pueda comprender lo vulnerable que puede llegar a mostrarse ante la constante agresión del hombre que sin escrúpulos traza carreteras y pistas sin sentido, edificaciones, líneas de alta tensión, y un etcétera tan largo que nos haría llenar con desconsuelo varias páginas.

■ Cima de Peña Ubiña

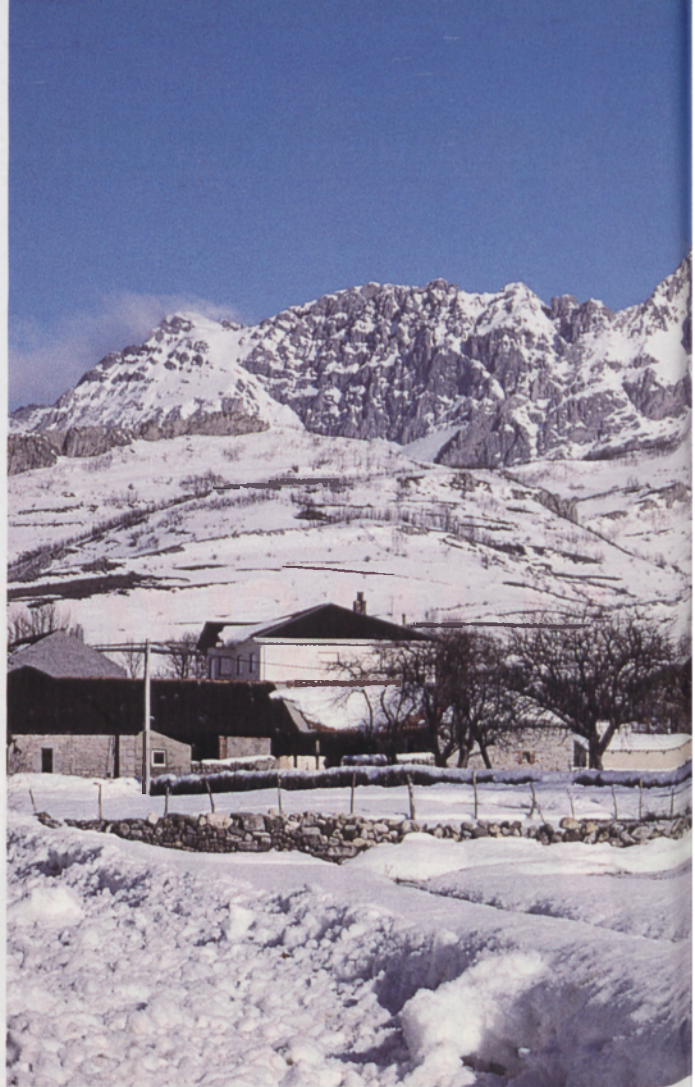

■ Peña Ubiña

■ ACCESOS AL MACIZO DE UBINA

Por el E, desde Tuiza de Arriba (1230 m), que se alcanza desde Campomanes (20 km), en la N-630, a unos 37 km de Oviedo por autovía y a unos 80 de León por la autopista del Huerna o por el puerto de Pajares. Desde Tuiza de Abajo (1090 m) también se puede seguir hacia la izquierda otros 9 km hasta el Alto del Palo (1686 m) en el puerto de la Cubilla, desde donde una pista a la derecha, transitable para cualquier tipo de vehículo llega hasta la puerta del refugio de la Casa Mieres (1595 m) en otros 2 km.

Por el O, desde Torrebarrio (1230 m), accesible desde León por la autopista de peaje del Huerna, León-Campomanes, dejándola en la salida número dos, poco antes de Caldas de Luna (a 52 km de León), donde saldremos a la carretera que por Babia se dirige a Villablino, hasta Puente Orugo (13 km desde la salida de la autopista), tomando la desviación a la derecha otros 5 km.

El acceso a Peña Rueda (2155 m) se hace por el valle de Lindes (930 m) desde Pola de Lena pasando por el Alto de la Cobertoria (1179 m) tomando la desviación de la izquierda.

■ APROXIMACIÓN A LA BASE DE LAS MONTAÑAS

Desde Tuiza de Arriba (1230 m) se sigue la senda que sube al depósito del agua, en la parte NE del pueblo, y se camina hacia el O por un marcado valle, dejando a la izquierda el arroyo Las Cabas. Después de pasar la Portillera el valle se abre desviándose en dirección SSO y se llega a las amplias campos de la vega del Meicín donde se alza un característico refugio (1549 m). Desde este lugar son accesibles las vertientes N y E de Peña Ubiña (2417 m), así como las cimas de los Castillines (2252, 2299 y 2319 m), el Siete (2357 m), el Crestón del Paso Malo (2377 m), los Fontanes (2412 y 2417 m), los Portillines (2248 m), el Pico del Canalón Oscuro (2146 m) y la Palazana (2130 m).

FOTO ISIDORO RODRÍGUEZ CUBILLAS





FOTO CÉSAR DE PRADO

Partiendo de Torrebarrio (1230 m) se sigue una loma que desde el cementerio se dirige a la base del espolón que desde la cima de Peña Ubiña (2417 m) desciende hacia el O, llegando en algo menos de una hora a la collada de Llandanay (1525 m). También se puede alcanzar este punto siguiendo la pista que sale de Torrebarrio, por debajo de la iglesia. Desde aquí se parte para acceder a los itinerarios de las caras S, O y NO de Peña Ubiña, así como a la vertiente O del frontón que desde esta cima va hasta El Prao (2360 m) pasando por las cimas del Pico Puerta de Arco (2221 m), los Castillines (2252, 2299 y 2319 m), y el Crestón del Paso Malo (2377 m).

Desde el Alto del Palo (1686 m) y hacia el E, una pista se dirige a los puertos de la Vallota, excelente lugar para acometer escaladas y ascensiones en la Almagrera (1946 m), la Mesa (1922 m), las Planas (1868 m) o la Tesa (1905 m).

Por el N desde Lindes (930 m), al final de la carretera que viene de Cortes (900 m), es un lugar de privilegio para adentrarse en la parte nororiental del macizo y en concreto para ascender a Peña Rueda (2155 m). También por el N se puede salir de Bueida (770 m) acompañando al río Ricabo para alcanzar los puertos de Agüería.

Desde el puerto de Ventana o desde sus inmediaciones, se puede acceder al sector NO del Macizo para ascender al Pico Campu Faya (1938 m), los Picos del Huerto del Diablo (2126 m), la Peña Melluque (2064 m), el Ranchón (2151 m), la Peña del Arca (2082 m), Peña Cigacha (2060 m) o al Pico Colinas (2211 m).

■ **ALGUNAS CONSIDERACIONES DE INTERÉS**

La mayoría de las montañas aquí descritas tienen muchas posibilidades de ascensión al ser de laderas poco inclinadas y sencillas, por lo que a continuación se desgranán algunas propuestas variadas intentando que éstas sean las más clásicas.

El macizo de Ubiña es muy accesible y presenta en buenas condiciones un magnífico e idílico marco para disfrutar con tranquilidad de la naturaleza haciendo cómodas ascensiones, rutas tanto andando en verano como con los esquís de travesía en invierno, escaladas en paredes rocosas, recorridos de aéreas y afiladas cresterías, inclinados corredores de nieve dura o hielo, acampadas, etc., pero en ocasiones cambian las condiciones meteorológicas con gran celeridad y el panorama es bien distinto: bajas temperaturas, nieblas cerradas que hacen muy difícil el orientarse incluso para los que conocen bien estas montañas... En el invierno las grandes nevadas con fuertes vientos acumulan la nieve en puntos muy peligrosos e inevitablemente producen aludes que en ocasiones arrastran piedras consigo (la actual situación de Tuiza de Arriba no es la original, pues en tiempos remotos el asentamiento primario fue arrasado por un alud de nieve y piedras y los supervivientes tuvieron que buscar una mejor ubicación).

En los meses de verano el macizo de Ubiña puede cubrirse de nieblas que se asientan en los valles dejando libres los puntos culminantes de las montañas. El viento en ocasiones puede ayudar a conjuntar unas condiciones excepcionalmente severas.

La crónica negra de todo el macizo es abundante, por lo que debemos tenerle respeto, sobre todo en la temporada invernal, reflexionando sobre la abundancia de accidentes mortales que con tanta frecuencia han acaecido en estas montañas y mirar para ellas como se debe de mirar a las cumbres en general, aceptando el reto que sus dificultades nos presentan, pero con la necesaria humildad.

Los rescates en la zona están cubiertos por el GREIM ubicado en la localidad de Mieres y el Grupo de Rescate de los Bomberos del Principado de Asturias. Por la vertiente leonesa también está preparado para realizar este servicio el GREIM de la Guardia Civil de Sabero.



FOTO ISIDORO RODRIGUEZ CUBILLAS

■ Torrebarrio

LA posibilidad de realizar travesías en este macizo queda siempre influida por los dos grandes cordales, el N-S que viene desde la zona del Pico Colinas (2211 m) hasta Peña Ubiña la Grande (2417 m) y el que en dirección O-E se dirige desde El Siete (2357 m) hacia los Portillines (2248 m), prolongándose más tarde hacia el Siegalavá (2140 m) y el Tapinón (2118 m). Estas aristas presentan no obstante elevados pasos, algunos con ciertas dificultades.

■ **LA SENDA LA MERINA DESDE TORREBARRIO**

Punto de partida: Torrebarrio (1230 m).
Dificultad: Poco Difícil. Desnivel: 1200 m.
Horario: 5 horas.

Alcanzada la loma de Llandanay, y antes de llegar a la base del espolón O de Peña Ubiña, se deriva hacia la izquierda, dirección N, siguiendo la pista para alcanzar Los Llanos del Fontán. A partir de este punto se abandona la pista dirigiéndose por una loma hacia el E en dirección al paso más bajo en esta muralla en el tramo entre Peña Ubiña (2417 m) y el Crestón del Pasu Malu (2377 m). Después de una inclinada pedrera, una trepada (II) nos llevará a una canal que nos conduce a La Pasada de Puerta de Arco (2120 m), con unos arcos de roca característicos. Descendiendo ligeramente a la otra vertiente hacemos un largo flanqueo dejando a nuestra izquierda la modesta cumbre de El Cuetu les Cabres (2123 m) para bordear la parte más septentrional de la cara oriental de Peña Ubiña hasta aparecer ligeramente por encima del Alto de Terreros (1892 m). Se sigue bordeando Peña Ubiña sin perder altura hacia el S para ganar el Ronzón (1.932 m). Sólo nos queda descender, hacia el O, bordeando la vertiente meridional de Peña Ubiña hasta alcanzar la zona de Llandanay continuando hacia Torrebarrio. Desde la

Pasada de Puerta de Arco se puede ascender sin problemas y en poco tiempo a las cumbres del I y II Castillín (2252 y 2299 m) en dirección N o al Pico Puerta de Arco (2221 m) hacia el S.

■ **CIRCUNVALACIÓN AL SIEGALAVÁ-TAPINÓN**

Punto de partida: Tuiza de Arriba (1230 m).
Dificultad: Fácil. Desnivel: 1200 m.
Horario: 4 horas.

Se sale de Tuiza de Arriba en dirección E bordeando por su parte inferior la cara S del Siegalavá (2140 m) hasta alcanzar El Viso (1538 m) desde donde comenzamos a girar a nuestra izquierda (N) dejando a la izquierda la Peña Foxón (1796 m), alcanzando las lagunas. Con tendencia hacia la izquierda seguimos caminando hasta que hay que descender en dirección O hacia otra laguna, El Llegu, sobre la cota 1500. Contemplando los puertos de Agüería seguimos una senda que en dirección S nos llevará al Bocarón (1866 m) pasando por la laguna de Cheturbio. El Bocarón, situado entre Peña Llana (2051 m) y el cordal, que aunque interrumpido, se dirige al Fariñentu (2174 m), nos permite volver a dar vista a la localidad de Tuiza, que se encuentra a nuestros pies. Un inclinada senda nos devolverá al punto de partida dejando a nuestra izquierda el valle de las Estacas.

■ Torrebarrio



FOTO ISIDORO RODRIGUEZ CUBILLAS

La mayor parte de las cumbres que conjuntan **L**este Macizo son perfectamente accesibles para todos los públicos por lo que cualquier montañero puede aventurarse en su ascenso en la época estival (cuando hay nieve hay que proveerse de piolet y crampones); sólo en algunos riscos, como las Agujas de las Torres o el Campanario, y el Tercer Castillín, es necesaria la cuerda.

■ **PEÑA UBIÑA (2417 m). Canalón S**

Punto de partida: Torrebarrio (1230 m).
Desnivel: 1187 m. **Dificultad:** Fácil. **Horario:** 3 horas.

Desde Llandanay, se bordea espolón rocoso de Peña Ubiña por su derecha, en dirección SE hasta que, antes de alcanzar el marcado collado, llamado el Ronzón (1932 m), que separa Peña Ubiña de su hermana menor La Pequeña (2189 m), podemos contemplar a nuestra izquierda un amplio canalón con abundante piedra. Estamos a unos 1800 metros. Se remonta el Canalón, en dirección NNE hasta que en la parte superior salimos hacia la derecha, a la cresta cimera (2382 m), por la que se prosigue, hacia el N, hasta la cima de Peña Ubiña.

■ **PEÑA UBIÑA (2.417 m). Cara E desde el Alto de Terreros**

Punto de Partida: Tuiza de Arriba (1230 m).
Desnivel: 1187 m. **Dificultad:** Fácil. **Horario:** 3 horas.

Desde la vega del Meicín (1549 m), y en dirección S, se asciende al Alto de Terreros (1892 m), paso que se abre entre Peña Ubiña y la Peña Cerreros (2104 m). Sólo nos queda remontar la inclinada loma que a nuestra derecha, O, asciende directamente a la cima de Peña Ubiña.

■ **FONTANES (2412 m y 2417 m). Vía normal del Canalón del Buey, por la Forqueta del Portillín**

Punto de partida: Tuiza de Arriba (1230 m). **Desnivel:** 1187 m. **Dificultad:** Fácil.
Horario: Entre 3 y 4 horas.

Desde el Meicín (1549 m), se camina en dirección NO hacia la depresión llamada la Forqueta del Portillín (2064 m), que se abre entre el Portillín Oriental (2233 m) y el Pico del Canalón Oscuro (2146 m). Descendiendo al otro lado, hacia los joyos de Cueva Palacios, se bordea por la base de los Portillines hacia el O y luego bajo el Crestón del Pasu Malu (2377 m) hacia el N, para embocar a continuación el ascenso del Canalón del Buey que nos dará acceso a lo alto del cordal teniendo luego que derivar al NE en busca de las dos cimas de los Fontanes.

■ **TAPINÓN (2118 m). Vía normal**

Punto de partida: Tuiza de Arriba (1230 m). **Desnivel:** 888 m. **Cara E. Dificultad:** Fácil. **Horario:** Unas 2 horas.

Desde Tuiza de Arriba se sale hacia la derecha, por encima del aparcamiento, en dirección E, por una senda que va atravesando la ladera inferior del Siegalavá por hermosas praderas y siempre por la cota 1300, hasta llegar debajo de los contrafuertes rocosos de Peña Brita (1724 m). Una estrecha senda, que frecuentemente se pierde, asciende por unas inclinadas praderas, denominadas Las Colgás, por las que se remontan unos trescientos metros de desnivel, hasta llegar a la vega El Forcau, desde donde ya sólo queda remontar la pedregosa y uniforme pendiente que en dirección NO lleva a la cumbre. Las fuertes pendientes de Las Colgás se pueden evitar continuando hacia el E, antes de iniciar el ascenso hacia este tramo, pasando por El Viso (1538 m) para luego ir derivando hacia el N por la majada Foxón, dejando a la izquierda la Peña Foxón (1796 m) y por La Calear llegar a la vega El Forcau.

■ Los Fontanes





FOTO ISIDORO RODRIGUEZ CUBILLAS

■ Fontanes - Ubiña

DEMASIADO difíciles para un montañero sin cuerda, fáciles para los escaladores de alto nivel en roca, a veces comprometidas y peligrosas, roca no demasiado compacta, aislamiento, exposición al viento y a los cambios bruscos de tiempo, son demasiado problemáticas para ser populares. No obstante, los recorridos de crestas, como actividad casi reservada a los clásicos, forman parte de la esencia del alpinismo y encuentran un perfecto acomodo en este macizo.

■ **FONTANES (2.417 m) - UBIÑA (2417 m).**
Integral

Primer recorrido el 12/09/1962 por Emilio Fueyo y Vicente R. Arias.

Punto de partida: Tuiza de Arriba o Torrebarrio (1230 m). Entre las cimas de los Fontanes y Peña Ubiña hay una distancia de más de 2 km en línea recta.

Dificultad: Difícil Inferior. **Horario:** De 9 a 11 horas.

Desde Tuiza de Arriba se alcanza la cima de los Fontanes siguiendo el itinerario del Meicín (1549 m) a la Forqueta del Portillín (2064 m) y el Canalón del Buey.

Desde Torrebarrio se asciende a Llandanay y se sigue la pista hasta los Llanos del Fontán, acercándose, hacia la izquierda (N) a la rampa que, a la izquierda de la muralla del Crestón del Pasu Malu, asciende en diagonal al El Prao

(2360 m). Desde el collado se sigue la arista en dirección S derivando luego a la izquierda para alcanzar las cimas de los Fontanes (2412 y 2417 m).

Este itinerario recorre por su punto más elevado el cordal de cimas entre los Fontanes, Crestón de Paso Malo, El Siete, los tres Castillines, el Pico Puerta de Arco, Prao Capón y Peña Ubiña. Las mayores dificultades se encuentran en el Crestón del Paso Malu (2377 m) del que se puede descender destreando hacia el O, o hacer un rápel en la misma arista, y en el III Castillín (2319 m), que se puede remontar ascendiendo por el N siguiendo la vía de los Mierenses (máximo V), o por la vía de La Cueva al O (IV), y de donde es necesario hacer un corto rápel para descender.

Es muy interesante realizar el espolón O de Peña Ubiña y continuar hacia los Fontanes recorriendo esta misma crestería en sentido inverso, haciendo así una actividad de mayor envergadura. En inviernos con abundante nieve, estos recorridos constituyen actividades reinas en el Macizo de Ubiña y puede ser necesario hacer un vivac.

■ **LOS PORTILLINES (2248 m). Integral**

Primer recorrido en el verano de 1956 por J. Caneja, Á. Cifuentes, P. González y P. Lueje.

Punto de partida: Tuiza de Arriba (1230 m).

Dificultad: Algo Difícil Superior. **Horario:** Unas 3 horas desde el Meicín.

Desde el Meicín se asciende hacia el NO en dirección a la Forqueta del Portillín (2064 m), trepando luego hacia la cumbre del más oriental de los Portillines. El recorrido de la arista, con roca en malas condiciones, es en algunos lugares aéreo y se aconseja efectuar algunos cortos rápeles. Del Portillín Occidental se desciende hasta la Pasada del Siete siguiendo la arista O.

AUNQUE la buena roca no es una de las cualidades de este macizo, podemos encontrar excelentes paredes, con roca compacta, que harán las delicias de los amantes de esta disciplina y que permitirán ascender a alguna de las montañas más interesantes de este conjunto.

■ **LA MESA (1922 m). Espolón Tabuyo**

Primera escalada el 28/08/1972 por J. L. Agüero, L. Campo y J. Marquínez.

Punto de partida: Alto del Palo (1686 m).

Dificultad: Muy Difícil Inferior (máx. V+).

Desnivel del itinerario: Unos 200 m. **Cara O.**

Horario: De 2 a 3 horas. **Material aconsejado:** Un juego de fisureros y algunos friends, aunque la vía está equipada.

Desde el Alto del Palo (1686 m) se camina por la pista en dirección E algo más de 2 km hasta llegar a una majada desde donde se inicia la ascensión al collado que forma la Mesa (1922 m) por su parte izquierda (SO). Del collado hay que descender hasta el comienzo del espolón situado a nuestra derecha.

Se comienza en la parte derecha del espolón, al lado de una placa metálica dedicada a Santiago Tabuyo, ascendiendo por una fisura (IV) para hacer una travesía a la izquierda y continuar por una grieta-fisura (IV+) hasta la primera reunión (20 m). Rápidamente se pasa a la placa de la derecha superando en 30 m el largo más bello de la vía (IV+/V+/IV), aunque se puede seguir otro corto tramo de unos 10 m (III) y montar la reunión en una buena plataforma. Salir ligeramente a la izquierda del filo de la arista (IV) para volver a ella (IV+) prosiguiendo de forma directa a continuación (III+). El largo siguiente se hace por el mismo filo del espolón y en otros 40 m se resuelven dos cortos resaltes de cierta dificultad (IV y V). Otros 50 m por terreno herboso y fácil (II) nos llevan a la cima. Existe una variante inferior que en tres largos de cuerda (A1/V) permite llegar a la primera reunión.

El descenso se hace por la vertiente E en 15 o 20 minutos, buscándose camino por una estrecha y pindia vereda en zig-zag.

FOTO ISIDORO RODRIGUEZ CUBILLAS

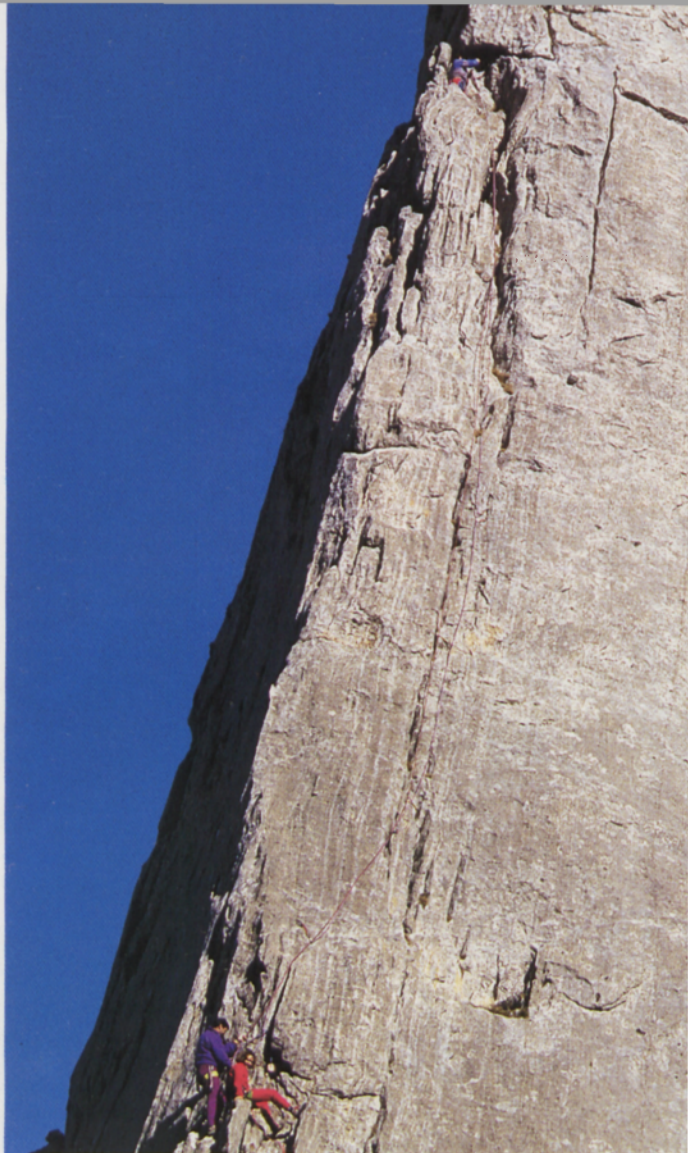

■ Espolón Tabuyo

■ Crestón



FOTO ISIDORO RODRIGUEZ CUBILLAS



FOTO ISIDORO RODRIGUEZ CIBILLAS

■ Cima III Castillín

■ **III CASTILLÍN (2319 m). Directísima San Claudio**

Primer recorrido el 18/07/1969 por A. Álvarez Díaz, R. A. Romero y J. M. Suárez.

Punto de partida: Tuiza de Arriba (1230 m). Cara E. Dificultad: Difícil Superior (máx. V+). Desnivel del itinerario: Unos 150 m. Horario: 3 horas.

Desde el Meicín (1549 m) se sigue en dirección O por el valle de Covarrubia siguiendo de forma evidente hasta la base del III Castillín.

Se comienza en la vertiente del Meicín, antes de llegar a la Pasada del Siete, en dirección a unos marcados techos que se evitan por un diedro inclinado hacia la izquierda (III/IV-III, V+/IV/IV+) para alcanzar la marcada grieta de esta cara. Una vez ganada la grieta central y superado un tramo por ella, hay que desviarse haciendo una travesía ascendente hacia la derecha (III-) para alcanzar una arista a la derecha de un marcado diedro que termina en unos desplomes. La superación de la arista (IV/IV+, V+/IV/III) teniendo como referencia el último techo somital, que se pasa por la derecha, da acceso a la misma cima.

Para descender podemos utilizar la vía de Los Gijoneses destreando (II) hacia el S para alcanzar la brecha entre las dos cumbres del Tercer Castillín. Desde la citada horcadina girar hacia la derecha, vertiente E, y continuar destreando por terreno evidente (II) y un paso de III-) hasta alcanzar un anclaje encima de la chimenea de los Gijoneses por la que se desciende haciendo un rápel. También podemos, en dirección S, destrepar hasta alcanzar el anclaje para rapear una veintena de metros y seguir por el II Castillín al I, y a la Pasada de Puerta de Arco (2120 m).

■ **PEÑA UBIÑA (2417 m). Espolón Oeste**

Primer recorrido: El 20/09/1970 por J. Delgado y J. Torio.

Punto de partida: Torrebarrio (1230 m). Dificultad: Algo Difícil Superior (máx. IV). Desnivel del itinerario: Unos 800 m. Horario: Entre 3 y 4 horas.

Evidente desde la collada de Llandanuay, se comienza encajonándose en la canal inferior más marcada del espolón, la de la izquierda. Introducidos en la canal se va progresando fácilmente (II) hasta que se cierra, lugar éste en el que hay que ascender por la pared de la derecha para con una corta travesía a la izquierda por una vira (IV) volver al centro, justamente debajo de un bloque de donde se sale un poco a la izquierda por roca en mal estado (IV) hasta que la canal se vuelva a hacer otra vez acogedora ascendiendo cómodamente a continuación hasta un corto y vertical resalte que se supera por la pared de la derecha (III/III+) desde donde la canal va perdiendo inclinación, haciéndose más amplia hasta llegar a la arista. Una vez alcanzado el filo poco definido del espolón se sigue ascendiendo, al principio de forma muy fácil, por la arista, pudiendo de forma ocasional hacer algún flanqueo por la parte derecha. En la parte superior de la crestería, después de haber coronado el punto cimero del pilar S, hay un corto paso (III+). Otro tramo por la misma arista (II) seguido de un corto destrepe, conduce a una zona ya fácil por la que se va caminando siguiendo la cresta hasta enlazar con la arista S que viene del Ronzón.

■ **FONTÁN N (2417 m). Vía Rubén-Solís**

Se alcanzó la cumbre por este itinerario el 3/04/1980 por J. L. y M. Rodríguez con A. Iñiguez y F. Bermúdez

Punto de partida: Tuiza de Arriba (1230 m). Dificultad: Muy Difícil Superior (todo en libre máx. 6b). Desnivel del itinerario: Unos 220 m. Cara S. Horario: Entre 4 y 6 horas para la vía. Itinerario exigente con mucho ambiente. Material aconsejado: Friendo, fisureros y 3 ó 4 clavos variados.

Desde el Meicín (1549 m) hay que desviarse al NO para pasar la Forqueta del Portillín (2064 m) y descender a los joyos de Cueva Palacios que tendremos que atravesar para llegar al pie de la cara S de los Fontanes.

La vía asciende ligeramente a la izquierda del centro de la pared del Fontán N. Se comienza ascendiendo unos 40 m por el corredor SE hasta dos características oquedades. La escalada se inicia por un tramo de roca descompuesta hasta la base de un marcado diedro que en el siguiente largo se supera (IV) llegando a la base de unas placas debajo de un gran bloque, un buril indica el lugar de la reunión. El tercer largo va hacia una laja (IV/IV+) que se abandona antes de su finalización con un paso a la derecha (V) ascendiendo por una fisura con un corto paso en artificial con ayuda de una uña (A¹); después de un paso difícil (V+) se sale a un diedro liso en el que hay dos buriles, haciendo una travesía a la izquierda para montar la reunión en una repisa inclinada. El largo siguiente se inicia de forma directa para hacer luego una aérea y difícil travesía a la izquierda (IV/V+/A⁰/IV+). El quinto largo asciende por un diedro inclinado ligeramente a la derecha con roca algo descompuesta (IV+), que da acceso a una plataforma en la base de la placa que permite acceder a la cima. Se escala la placa llegando a una fila de buriles (A¹) pasando a una fisura a la derecha (V/ A¹/V-) para continuar por una terraza que permite alcanzar un diedro a la derecha de una oquedad de la que se sale a la izquierda (IV+) siguiendo a la derecha por un terreno con piedras inestables y tierra hacia una chimenea. El último largo termina en la citada chimenea desde donde se alcanza una cresta fácil que conduce a la cima.

VARIOS son los itinerarios que se pueden recorrer calzando los esquís para luego realizar bonitos descensos, algunos alcanzando las cimas, otros simplemente recorriendo hermosos parajes.

■ **PEÑA RUEDA (2155 m). Cara N**

Punto de partida: Lindes (890 m).
Dificultad: Fácil. **Desnivel:** 1225 m.
Horario: 3 horas.

Desde el final del pueblo de Lindes (890 m), se sale por un camino en dirección SO hasta llegar a las praderas de Manín (1240 m), pasando previamente por las majadas de El Caleru y de Manín Fondero (1160 m). Debemos de bordear los paredones rocosos que dejaremos a la derecha, caminando en dirección SO, y que son conocidos con el nombre de Las Becerreras. En la última parte hay una zona en la que puede desprenderse algún alud. Al acabar el flanqueo debemos de girar hacia la derecha (O), alcanzando los 1550 metros de altitud al comienzo de la entrada de la Vallina Grande. Un cómodo ascenso por las pendientes de la Vallina Grande hacia el O, que nos llevarán a la cumbre de Peña Rueda.

■ **FARIÑENTU (2174 m). Desde Tuiza**

Punto de partida: Tuiza de Arriba (1230 m). **Desnivel:** 944 m. **Dificultad:** Fácil.
Horario: Entre 2 y 3 horas.

De la parte superior de Tuiza de Arriba se sale en dirección N remontando un fuerte desnivel siguiendo una estrecha vereda, dejando a nuestra izquierda (O) el camino que se

■ *Ubiña desde el Meicín*

dirige al Meicín. Al llegar a la zona de La Plana seguiremos hacia el NO al valle de Corrales, por el que se asciende hasta los llamados Pozos de Corrales. De aquí, y en dirección N, accedemos al collado que se forma entre el Huerto de los Pioyos (1970 m) y el propio Fariñentu, entrando en la parte superior de un amplio valle. En dirección NO remontamos la uniforme pendiente que nos lleva a la cima del Fariñentu.

■ **PICO COLINAS (2211 m). Oeste**

Se parte de la carretera que desde Torrebarrio (1230 m) asciende al puerto Ventana (1588 m), a unos tres kilómetros de esta localidad, en una zona conocida como El Vidral (1300 m). Dificultad: Fácil. **Desnivel del itinerario:** 911 m. **Horario:** Entre 3 y 4 horas.

Dejando la carretera, se sigue por una marcada pista al lado del río de la Hoz que nos lleva en dirección N para ir poco a poco derivando hacia nuestra derecha llegando a la Venta de Porcinero (que antaño sirvió de ermita y mesón, y que actualmente se ha rehabilitado con idea de albergar un museo) para, a la altura de las invernales de Cuspasante, abandonar la pista, que se dirige a unas minas a las que daba servicio, y proseguir por el valle del Arca hasta alcanzar la majada que lleva el mismo nombre. Desde aquí y a la derecha, en dirección E, veremos el paso de la Muesca de la Cigacha (1919 m), hacia el que tendremos que dirigir nuestros pasos. Una vez alcanzada la citada collada, dejaremos a nuestra izquierda (al E) la Peña Cigacha (2060 m) para continuar en dirección S por la vega del Rebezo, remontando por fin los 200 m para llegar a la cima del Pico Colinas.

FOTO ISIDORO RODRÍGUEZ CUBILLAS



EN invierno estas montañas se engalanan con su manto blanco y es el tiempo de los corredores, que en el macizo de Ubiña presentan excelentes posibilidades. Muchos son los itinerarios de interés, aunque aquí se hace una propuesta de los más clásicos, que en los días festivos del invierno suelen tener afluencia de alpinistas. Aunque las actividades propuestas se refieren a Peña Ubiña, existen otros recorridos en el Pico del Canalón Oscuro (2146 m), el Fariñentu (2174 m), Peña Ubiña La Pequeña (2189 m), El Siete (2357 m), el Crestón del Pasu Malu (2377 m) o los Fontanes (2417 m).

■ **PEÑA UBIÑA (2417 m). Cara N Clásica**

Primera ascensión el 23/02/1975 por A. Fernández y P. M. Fierro.

Punto de partida: Tuiza de Arriba (1230 m). **Dificultad:** Algo Difícil. **Desnivel del itinerario:** 300 m. **Horario:** Unas 3 horas.

Desde la vega del Meicín (1549 m) se camina hacia la base de la pared N de Peña Ubiña, dejando a la derecha el Cueto Les Cabres (2123 m). Se asciende por una pala, en la parte derecha de la pared, que da acceso a un callejón que al comienzo se empina (70°) para seguir luego mas tranquilo (45/50°). Llegando a la arista N se prosigue hacia la cima ligeramente por la parte izquierda, pudiendo encontrarse algún tramo mixto en algunas ocasiones (III/III+).

■ **PEÑA UBIÑA (2417 m). Corredor de la Aguja**

Primera ascensión el 11/01/1976 por A. Campos e I. Rodríguez.

Punto de partida: Torrebarrío (1230 m). **Dificultad:** Algo Difícil Superior. **Desnivel del itinerario:** 250 m hasta la arista. **Horario:** Entre 3 y 4 horas.

Desde Llandanay se continúa por la pista hacia el N para alcanzar los Llanos del Fontán. Por una loma en dirección E se llega a la base del circo NO de Peña Ubiña donde se agrupan un buen número de itinerarios.

■ Ubiña Espolón Oeste



FOTO ISIDORO RODRIGUEZ CUBILLAS

■ Corredor de la Aguja

El corredor de la Aguja, al lado de un característico risco, se alcanza subiendo en dirección S por una rampa que se va inclinando cada vez más hasta encajonarnos y conducirnos a un diedro de roca descompuesta que es la mayor dificultad del itinerario si las condiciones no son las idóneas (IV/IV+). Superado el resalte, la pendiente (50°) va disminuyendo paulatinamente hasta llegar a la arista O, por la que se sigue andando hasta la cima.



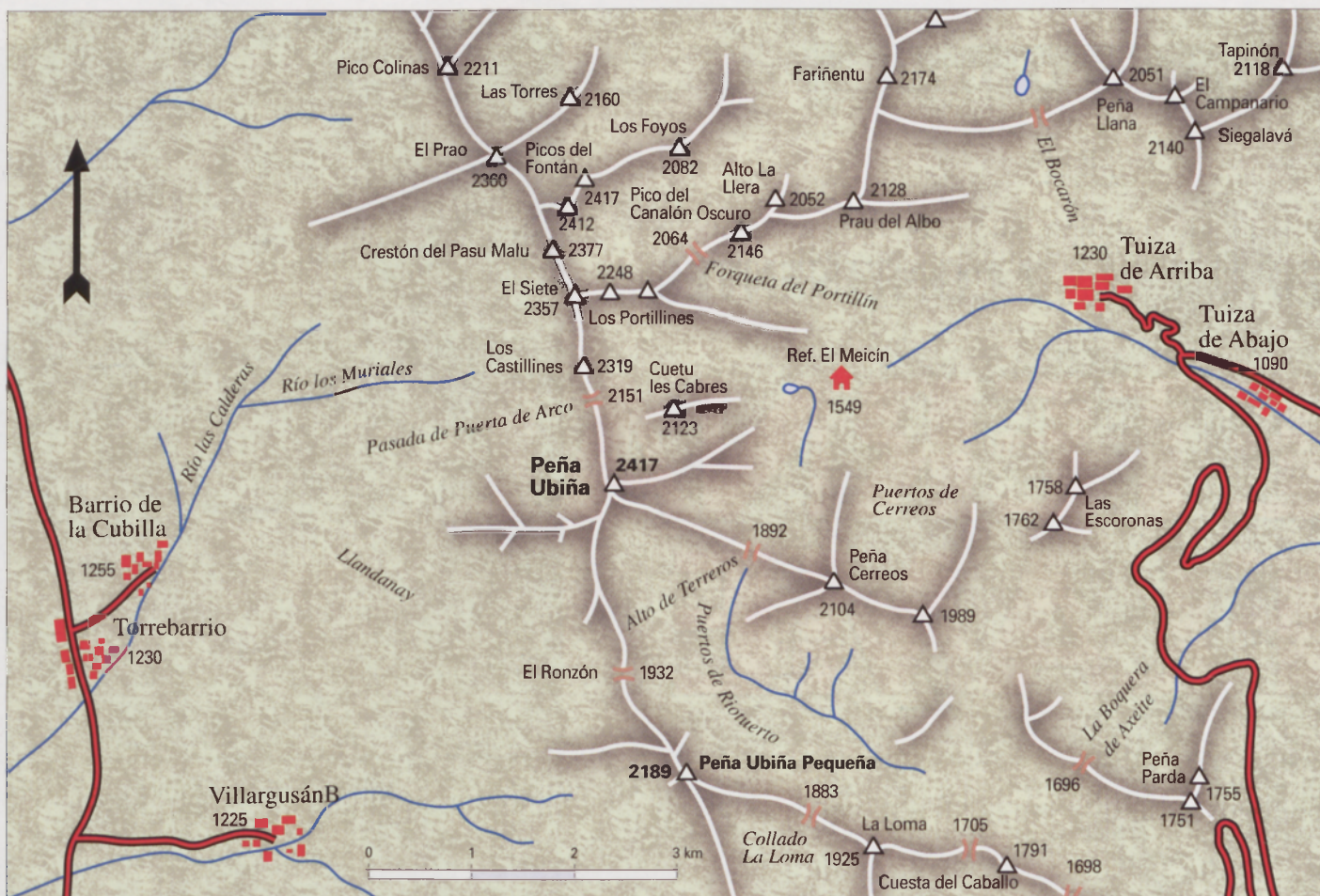

■ **PEÑA UBIÑA (2417 m). Directa Hielo y Dulce**

Primera ascensión el 29/12/1982 por L. Casal y S. Téllez.

Punto de partida: Torrebarrio (1230 m).
Dificultad: Muy Difícil. **Desnivel del itinerario:** 500 m. **Horario:** Entre 6 y 7 horas.

La aproximación es la misma que la del itinerario anterior. Este recorrido se inicia directamente debajo de la misma cima. Después de remontar el cono de deyección hasta un hombro (45/50°), se asciende siguiendo un diedro para luego por la izquierda llegar debajo de un techo. Se va ahora hacia la derecha para alcanzar el corredor principal por el que se continúa hasta la cima, teniendo que remontar un diedro que constituye la mayor dificultad (V+/75°). Cuando las condiciones lo permiten se puede alcanzar el corredor principal directamente ascendiendo por unas verticales cascadas por la variante denominada Directísima Cristal.

■ **PEÑA UBIÑA (2417 m). El Elixir de la Suerte**

Primera ascensión el 6/03/1983 por A. Campos con un grupo de cursillistas.

Punto de partida: Torrebarrio (1230 m).
Dificultad: Algo Difícil. **Desnivel del itinerario:** 400 m. **Horario:** Entre 3 y 4 horas.

Llegados a la base de la cara NO por el mismo itinerario que se detalla en los recorridos anteriores, nos situamos a la izquierda del corredor de la Aguja, cuando éste se define, y ascendemos en diagonal hacia la izquierda (en este tramo, en malas condiciones, puede haber algún tramo mixto). Superada esta parte, derivaremos a la izquierda en busca del primer corredor que se asciende hasta la arista, aunque se puede tomar un segundo corredor, situado más a la izquierda todavía, que nos lleva más cerca de la cumbre.

■ **PEÑA UBIÑA (2417 m). Corredor del Pilar Sur**

Recorrido por primera vez el 6/03/1993 por A. Campos, I. Rodríguez y un grupo de cursillistas.

Punto de partida: Torrebarrio (1230 m).
Dificultad: Algo Difícil. **Desnivel del itinerario:** 350 m hasta la arista O. **Horario:** Unas 3 o 4 horas desde Torrebarrio.

La aproximación se hace desde Torrebarrio hasta Llandanay, bordeando luego el espolón O de Peña Ubiña por la derecha. Un marcado pilar rocoso, vertical en su comienzo, nos señala el inicio del corredor que se encuentra situado a su derecha. En la parte superior, y dependiendo de las condiciones, un resalte de roca (III/III+) nos deja en unas pendientes (50°) que nos conducen a la derecha hasta el espolón, siguiendo luego por la arista a la cima. □

■ **BIBLIOGRAFÍA Y CARTOGRAFÍA**

- UBIÑA ALTA MONTAÑA. Juan Delgado. Ediciones SZ. Gijón 1989.
- DE PEÑA UBIÑA A LOS ANCARES. Luis Alejos. Pyrenaica. Bilbao 1989.
- LAS MONTAÑAS DE LEÓN. R. Lozano y S. Morán. Editorial Everest. León 1995.
- CORDILLERA CANTÁBRICA. Escaladas selectas de los Picos de Europa al valle de Teverga. Miguel Ángel Agrados. Oviedo 1996.
- POR LA CORDILLERA CANTÁBRICA. R. Walker. Ediciones Trea S.L. Gijón 2002.
- ESQUI DE MONTAÑA EN LA CORDILLERA CANTÁBRICA Y LOS PICOS DE EUROPA. A. Campos e I. Rodríguez. Madrid 2003.
- Mapa de Peña Ubiña. Miguel Ángel Agrados. 1994. Escala 1:25.000.