

Agenda

NOTICIAS DE LA E.M.F.

DE INTERÉS PARA LOS CLUBES

En la E.M.F. hemos considerado necesario publicar esta nota, con el único fin de evitar problemas entre los clubes y los federados a la hora de federarse.

Estamos observando a través de las Federaciones Territoriales, que varios clubes tienen la norma de fijar un tiempo de ciertos meses para federarse y que, a partir de ese tiempo, no federan a ningún montañero. Esta actitud, aparte de ser errónea, podría traer graves consecuencias al club que utiliza esta política, a pesar de que sea un acuerdo de su Junta Directiva, teniendo en cuenta que cualquier socio de un determinado club, está en su perfecto derecho de federarse en cualquier época del año. Otra cosa sería que en la época vacacional el club esté cerrado, poniendo este hecho en conocimiento de sus socios.

La E.M.F. os agradecería a todos los clubes que toméis nota de esto para evitar males mayores, pues cuando no pasa nada las cosas pasan desapercibidas, pero si luego surge algún problema, las lamentaciones no sirven de nada.

PROXIMAS TRAVESIAS DE ESQUI

- 8 de marzo: G.M. Gazteiz
- 27-28 marzo: Copa Andrés de Regil
- 1-11 abril: Alta Ruta Chamoinx-Zermatt

CURSOS DE LA ESCUELA DE BIZKAIA

- Alpinismo: 17-18 y 24-25 de abril.
- Escalada en Roca: 8-9 y 15-16 de mayo y 19-20 y 26-27 de junio.
- Seguridad y Rescate en Montaña: 1 y 2 de mayo
- Descenso de Cañones: 22 y 23 de mayo.

NUEVOS LOCALES DE LA B.M.F.

La Bizkaiko Mendizale Federakundea nos recuerda que, desde el 1 de septiembre pasado, cuenta con unos locales más amplios, cedidos por la Diputación de Bizkaia, en la calle Iparragirre, 46-5º. 48010 Bilbao. Su teléfono es el 94 443 17 34 y el fax el 94 444 35 62.

NOTICIAS

ANIVERSARIOS

El 30 de enero el Club Deportivo Eibar dio comienzo a la celebración de los actos de su 75 aniversario. 75 años cumple también este año el Bilbao Alpino Club, ambos fundadores de lo que hoy es la Euskal Mendizale Federakundea.

OSTADAR EN INTERNET

El Ostadar Mendi Taldea de Urretxu-Zumarraga ya está en Internet. Su dirección es la siguiente: www.geocities.com/Yosemite/Trails/7802.

Entre otras cosas, en su página puedes encontrar la descripción de un centenar de salidas montaÑeras e información de los teléfonos y frecuencias de radio de los refugios de montaña.

Refugio de Lizara después del incendio del 29 de enero de 1999



FOTO JABIER BERGARA

INCENDIADO EL REFUGIO DE LIZARA

El viernes 29 de enero nos encontrábamos durmiendo cuando, a las 3 de la mañana, una de las personas que allí se alojaba, se percató de que había gran cantidad de humo, alertándonos enseguida. Todos los esfuerzos fueron inútiles. Debido al fuerte viento, el fuego se propagó rápidamente. Sacamos algunos enseres y poco más pudimos hacer que ver cómo se quemaba nuestro refugio.

Aprovechamos para agradecer a todas las personas que se encontraban allí, por la rápida y buena ayuda que nos prestaron, y a la personas que solían ir por Lizara, sirva esta pequeña nota como despedida.

José e Ima.
Los guardas de Lizara.

CRONICA ALPINA

CORDILLERA DEL TIEN-SHAN (KIRGUIZISTAN)

Tras instalar el C.B. en la morrena del glaciar Inyichek, a unos 3900 m de altitud, realizamos una prime-

ra fase de aclimatación que nos llevó al C3 del famoso Kan-Tengri. En una segunda fase llegamos al C3 del Pobeda (7439 m), gran objetivo de nuestra expedición.

Después de la aclimatación, salimos hacia nuestro objetivo el 19-8-98 y, tras montar cinco campos de altura, conseguimos pisar la cumbre el día 23 de agosto a la una del mediodía.

● **Componentes:** Patxi Goñi (Lumbier), Fernando Zazpe (Lumbier), Oscar Huarte (Iruñea), Julen Requeta (Laudio) y Nikolay Totmiani (guía).

● **Campamentos:** C1 (4400 m), C2 (5200 m), C3 (5800 m), C4 (6400 m) y C5 (7100 m)

● **Vía del Espolón Norte al Pico Pobeda (7439)**, ascendida por los cuatro componentes de la expedición y el guía el 23-8-98.

Reseña facilitada por Patxi Goñi

ESCALADA DEPORTIVA

GALARDON DEPORTIVO A JOSUNE BEREZIARTU



A comienzos de febrero hemos recibido en Pyrenaiica una agradable noticia, pues el Consejo Superior de Deportes ha acordado el ingreso de Josune Bereziartu, por los méritos que concurren en su historial deportivo, en la Real Orden del Mérito Deportivo, con la categoría de Medalla de Bronce. ¡Enhorabuena Josune!

COMPETICIONES

Campeonato de España

Chicos: 1º Daniel Andrada (Madrid)
2º César Ciudad (Madrid)
3º Salvador Muñoz (Barcelona)

Chicas: 1ª Leire Aguirre (Azpeitia)
2ª Agurtzane Romero (Bilbao)
3ª Ruth Planells (Mallorca)

Copa del Mundo

Chicos: 1º Yuji Irajama (Japón)
2º Cristian Brenna (Italia)
3º Yevgen Krivoshtetsev (Ukrania)
23º Daniel Andrada
38º Fernando Martínez
39º Patxi Arocena

Chicas: 1ª Liv Sansoz (Francia)
2ª Muriel Sarkany (Bélgica)
3ª Stephani Bodet (Francia)
8ª Josune Bereziartu
30ª Leire Aguirre
40ª Agurtzane Romero

ANUNCIOS GRATUITOS

En enero encontré un teléfono móvil subiendo de Gaintza al collado de Astunalde. Estaba bastante húmedo y no sé si todavía funcionará. Si alguien lo ha perdido se puede poner en contacto conmigo en los teléfonos 943 76 44 29 ó 630 17 89 89 (Juan José)

Eski nordikoko ekipoa salgai. Ia erabili gabea. Fisher tablak. 44 Eskiko Salomon botak. Touring fijazioak eta makilak. 12.000 pta guztira. Tel. 943 49 41 07

Vendo equipo de travesía, usado muy pocas veces. Esquíes Kastle Tour Montagne (180 cm), fijaciones: Silvretta 404 y botas: Dahstein talla 39. Interesados llamar al tel. 943 79 38 01 (Olatz)

Me gustaría encontrar un grupo de Bilbao para hacer senderismo los fines de semana. Interesados pueden escribir al: Apartado de correos 20.121. 48080 Bilbao

Proyección de diapositivas con fundidos y música de fondo, de una hora de duración y comentarios en euskera o castellano: "Rutas y cumbres pirenaicas". Tel. 94 681 64 72 (Joserra Basaguren)

Proyección de diapositivas "Los fenómenos meteorológicos en la montaña". Nociones de meteorología para montañeros con apoyo visual de diapositivas, presentado por Gloria Latasa: saber leer el mapa del tiempo, conocer el barómetro, observar ciertas señales del cielo... Interesados llamar a los teléfonos 943 52 99 33 y 943 52 92 29 (noche)

Proyección de diapositivas "Honduras: Espeleología tropical en conglomerados", "Los Parques Nacionales del oeste del Congo" y "Marruecos, rincones secretos". Interesados llamar al tel. 933 191 664 (Valenti)

Ascensiones y trekking en la Cordillera Blanca. Alberto Zerain estará en Perú los meses de julio y agosto de 1999. Ayudaría a pre-

Agenda

parar planes y acompañaría a grupos o individuales. Interesados llamar al teléfono 945-148629.

Guía en los Andes Argentinos. Ubicado en la ciudad de San Juan, Rafael Joliat organiza cabalgatas, trekking, BTT, ascensiones en los Andes, safaris de foto, etc. en todo el noroeste argentino. Especialidad en la zona del Mercedario. Para contactar: fax 0264 4343014 – E-mail: (el guión es abajo)

Cruce Andino por el Valle de Puelo. Programa de 7 días para atravesar los Andes de Argentina a Chile por el río Puelo, y la isla Bandurrias. Organizado desde hace 5 años en versiones de trekking, cabalgata y floating, con alternativas de ascensiones a volcanes (Osorno, etc) y canyoning. Contactar con Catherine y María, PO Box 1010, Puerto Montt. Chile teléfono y fax 56 65 260524 – E-mail: epatravl@ctc-mundo.net. http://www.opentra-val.com.ar

MEDIO AMBIENTE

DE COLADAS, CAÑADAS Y PASILLOS

Recientemente la Federación Alavesa de Montaña ha presentado ante la Diputación un exhaustivo informe en dos volúmenes cuidadosamente encuadernados. Hasta aquí nada nuevo. Sin embargo la razón del mismo tiene su origen en varias rutas balizadas por el territorio de Álava, ofertadas por el Departamento de Arquitectura, Vivienda y Medio Ambiente de la Diputación y dirigidas a dos grandes colectivos: senderistas y cicloturistas.

Como cabe pensar, también se intuía que el paso del tiempo y el propio uso de las rutas podían estar deteriorando el mobiliario allí instalado (señales, murales, balizas, pintura...). Se pensó, entonces, en realizar un estudio. Es decir, se quería registrar el estado de salud medioambiental de las cuatro rutas o Pasillos Verdes que ya funcionaban:

1. Colada de Berantevilla al Puente de Arce (3.453 m)
2. Colada de Opakua (2.410 m)
3. Ruta Verde del Ferrocarril Vasco-Navarro: Gasteiz-Puerto de Arlaban (14.840 m)
4. Ruta Circular de la Montaña Alavesa (33.915 m)

Nuevamente el Comité de Medio Ambiente de la Federación Alavesa de Montaña ha dado "la nota" a nivel social e institucional. Han sido necesarios varios meses de intenso trabajo para disponer de un completo estudio que refleja fielmente el esfuerzo de las diez personas del

equipo federativo. En el estudio-inventario no se ha escatimado en detalles: metodología estricta en la toma de datos de campo, lectura e interpretación sencilla de los datos, diseño cuidado de las láminas, excelente encuadernación, etc...

Evito hacer comentarios de los resultados finales del informe porque la noticia en esta ocasión, periódicamente hablando, radica en el hecho de que por primera vez se ha realizado un trabajo de campo con el objeto de poner sobre la mesa no sólo el alcance del impacto ambiental de los senderos balizados (en este caso se han estudiado vías pecuarias y bicarriles) sino también para evaluar económica y técnicamente las necesidades reales de conservación y mantenimiento.

Pero, por si fuera poco, los informes también se han presentado en CD-rom, es decir, a los dos volúmenes en papel hay que añadir a cada uno su correspondiente CD. Los interesados disponen de estos materiales en las federaciones montañosas de Álava y Elgoibar, además de localizarse también en la Diputación y en el archivo Sancho El Sabio de Gasteiz.

Josean Gil-García
Medio Ambiente F.A.M.

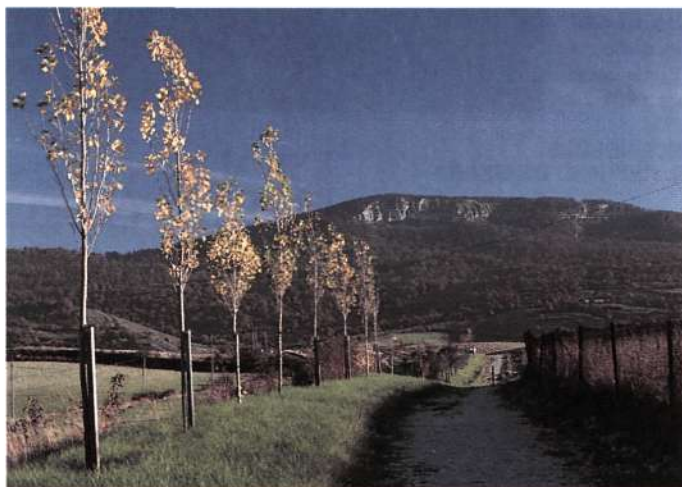

Colada de Opakua. Al fondo, la cumbre de Arrigorrista

RESTAURACIÓN DEL SENDERO MONTAÑERO DE AIAKO HARRIA

Entre las montañas más emblemáticas de Gipuzkoa se encuentra Aiako Harria. Son numerosos los montañeros que visitan este monte los fines de semana e incluso, cada vez más, entre semana. Aunque el montañismo, en especial el senderismo, es una actividad de bajo impacto en el medio ambiente, existen ciertos problemas que conviene evitar (señalizaciones abusivas, basuras, molestias a animales...).

Entre dichos impactos se encuentra la erosión del suelo por el pisoteo excesivo. Cuando la pérdida de suelo es importante y aflora la roca madre o bien el sendero se encajona demasiado o bien se encharca constantemente, se suele abandonar el sendero original y al lado, por el paso constante de montañeros, se abre un sendero paralelo. Con el tiempo pueden aparecer los mismos problemas y se vuelve a acondicionar un nuevo camino. Esto es lo que ha ocurrido en el sendero que atraviesa Aiako Harria de Elurretxe a Aritxulegi (roca granítica y suelo muy erosionable). Este recorrido se halla en muy mal estado, con tramos ya en desuso y apertura constante de recorridos alternativos, mal encauzamiento del agua, afloramiento de la roca...

Por el bien de los propios montañeros y resto de usuarios, así como por una mejor conservación del medio ambiente es preciso restaurar y mejorar dicho sendero. A nadie nos gusta que nos digan por dónde podemos andar y por donde no y menos en el monte, símbolo tradicional de libertad. Pero las circunstancias especiales de Aiako Harria (suelo frágil y erosionable y afluencia masiva de gente) nos deben obligar a tomar medidas. También es

ha abierto uno nuevo más directo y con mayor pendiente. Parece ser además que hace unos años se señalizó, a nuestro entender erróneamente, con marcas azul y blanco este nuevo sendero. Por lo tanto, las medidas más urgentes y además sencillas sería borrar las nuevas señales, señalar el sendero antiguo y colocar dos paneles prohibiendo el paso por el nuevo sendero (uno al inicio y otro a final) y un panel informativo sobre el problema surgido y solicitar la ayuda de los usuarios, para, por lo menos, no agravar el problema. Este panel informativo podría ir al inicio de la cuesta, junto al bunker donde se dividen los dos caminos, el nuevo y el viejo. Posteriormente se podría iniciar el acondicionamiento del sendero, sobre todo en los puntos más conflictivos. Uno de dichos puntos es la bajada de Erroilbide hacia el SO (dirección Aritxulegi). En esa zona aflora la roca en numerosos puntos y constantemente se abren nuevos caminos. Si hubiese un grupo de montañeros voluntarios para realizar las labores de restauración, esta Federación ayudaría en lo posible. Siempre sin olvidar que se trata de un sendero montañoso y que debe mantener ese carácter. Para ello, se utilizaría, en la medida de lo posible las propias piedras y tierra del lugar. En algunos puntos tal vez sería aconsejable retener el suelo con ayuda de hierros hendididos en la tierra o en la roca y estacas de madera transversales (castaños, acacia). Esperamos la aportación de todas las personas preocupada por la buena conservación de Aiako Harria y del monte en general.

Gipuzkoako Mendizale Federakundea
Ingurugiro-teknikoa
Bergara, 10 de noviembre de 1998

NOTA DE LA REDACCIÓN

Por razones ajenas a nuestra voluntad en el anterior número de Pyrenaica, el interesante artículo de José M^º Arbelaiz (Baserrri) titulado Jelazko Itsaso Izkutua salió a las páginas de la revista sin haber pasado el control de corrección que habitualmente pasan todos nuestros textos antes de salir a la luz. Como consecuencia de ello, el artículo apareció plagado de erratas y faltas de ortografía que hacían penosa su lectura y dificultaban la comprensión de algunas partes del texto. Queremos desde estas líneas pedir disculpas tanto al autor como a los lectores de Pyrenaica por este fallo involuntario que en adelante procuraremos que no se repita.