

Actividad de la Expedición "Alaska-Tierra de Fuego" por América Central (RECORRIDO INTEGRAL DE MEJICO A PANAMA)

POR DAVID M. ALOY
DELEGADO DE PRENSA DE LA EXPEDICIÓN

(Especial para PYRENAICA)

La EXPEDICION ESPAÑOLA PANAMERICANA en su travesía desde Alaska a la Tierra de Fuego, lleva ya efectuadas las dos terceras partes de su periplo.

Recorrida en su totalidad América del Norte en 1965, y América Central en la pasada primavera, les queda sólo por recorrer la parte más difícil Sudamérica, donde la gran cordillera andina alcanza el máximo de su grandiosa majestuosidad, y de cuya campaña prometemos informar a nuestros lectores.

América del Sur será quizá también el hemisferio americano que les exigirá a los expedicionarios mayor tiempo, ya que de Méjico a Alaska y regreso (1965) invirtieron medio año, mientras que en la etapa que ahora comienzan, tienen previsto efectuar un recorrido de 8 a 9 meses por lo menos.

Le región central, con inclusión de una rápida travesía por Méjico (complemento de la efectuada en 1965) implicó unos dos meses de viaje, durante los cuales cubrieron un total de 11.000 kilómetros, desde Miami Beach (Florida, USA), hasta Colón (Panamá) donde embarcaron rumbo a Colombia, para proseguir su misión expedicionaria.

Trataremos hoy, a grandes rasgos, de esta actividad por Centroamérica, en la cual y durante 28 días, visitaron siete países y ascendieron a diez cumbres, que representan diez brillantes «primeras nacionales», al menos para españoles desplazados al Nuevo Continente con este fin. Veamos de condensar un poco estos conceptos.

La Expedición Española Panamericana inició su segunda fase el 9 de marzo de 1966 cuando los esposos Ceballos partieron de Barcelona por vía aérea hacia Nueva York. Después de recoger el coche expedicionario (una furgoneta Volks Wagen) en Miami Beach, atravesaron los estados suristas de USA y entraron en Méjico, siguiendo un itinerario distinto del efectuado en la primera fase.

EL ORIZABA (5.750 m.), LA CUMBRE MAS ALTA DE MEJICO

En el capítulo de ascensiones, ésta representa la mayor altura conseguida por la Expedición desde su comienzo en 1965. Tras siete horas de ascensión fue alcanzada dicha cumbre por Venancio L. de Ceballos (Jefe de la expedición) y el montañero mejicano Juan Medina (del Club de Exploraciones de Méjico), después de acampar junto al refugio levantado por el «Grupo de los Cien», y situado en el glaciar N. de dicho volcán.

El Pico de Orizaba conocido también por Citlaltepétl Y Cerro de la Estrella, es la primera cumbre de Méjico y tercera de Norteamérica. Fue ascendida por nuestros montañeros el 9 de abril, con fuerte viento y un sol abrasador que al reverberar sobre la nieve llegó a producirles algunas fuertes quemaduras en el rostro. Debido a la gran altura conseguida en poco tiempo, se vieron afectados asimismo por el mal de montaña, al no haber dedicado algunos días a una previa aclimatación.

Con la victoria sobre el Orizaba, la expedición inició de forma brillante su segunda fase de ascensiones por tierras de América (1).

ASPECTO CULTURAL: VISITA A LOS TEMPLOS MAYAS

La visita de los expedicionarios a los templos mayas de la península de Yucatán, país de salvajes junglas y hermosos monumentos, fue velocísima. Con todo, visitaron los templos de Kabah, Uxmal y Chichen Itza (con su célebre pirámide El Castillo); y más abajo, ya rumbo a la frontera de Guatemala, Mitla, otro notabilísimo centro arqueológico de Norteamérica.

En el Yucatán, visitaron también Mérida y Progreso, y después prosiguieron por el Sur de Méjico hasta Tehuantepec que señala el límite que divide América del Norte de Centro-América.

ASCENSIONES A LOS VOLCANES DE GUATEMALA

En este país la Expedición entró en contacto con la Federación Guatemalteca de Andinismo, con algunos de cuyos miembros efectuaron una notable ascensión a la cumbre volcánica del Pacayá (2.600 m.), desde cuyo cono les fue dado contemplar el grandioso espectáculo del volcán en plena actividad. Fue durante esta visión cuando se produjo una terrorífica explosión que podríamos llamar «fuera de programa», la cual lanzó toneladas de rocas y lava incandes-

(1) Véase "Ascensión al Mount Hood", efectuada en la 1.ª fase por EE. UU., PYRENAICA, n.º 2, 2.º trimestre 1965.

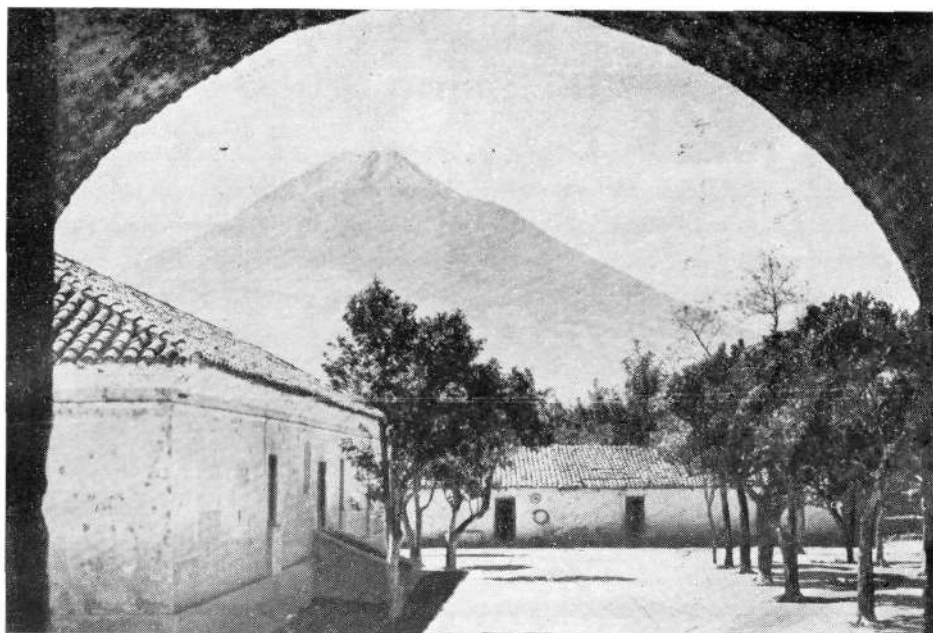

Volcán Agua, desde la ciudad de «Antigua» (Guatemala).

cente por los aires, a más de 200 m. de altura; siguiendo la gran erupción iluminando fantásticamente el cielo durante un minuto, creyendo los expedicionarios que su hora final había llegado; tal fue la magnitud del cataclismo. Se salvaron de ser alcanzados por la cascada de fuego, gracias a haberse situado a 300 m. de distancia del epicentro del cráter, y al ser las erupciones de naturaleza completamente vertical.

El día anterior 22 de abril, Ceballos había ascendido en solitario a la cumbre de otro volcán tristemente célebre: el Agua (3.765 m.), que en el año 1733 destruyó en su erupción la ciudad llamada «Antigua», sede de la cultura hispanoamericana.

ASCENSION EN EL SALVADOR

Siendo propósito de la Expedición la subida al menos a una cumbre de cada estado, escogieron en El Salvador el volcán Izalco de 1.800 m., situado junto al lago Ccatepeque, del Parque Nacional «Cerro Verde». La ascensión la realizó el matrimonio Ceballos el 25 de abril.

Por cierto que aquí se encontraron con la primera avería seria del coche expedicionario, desde que salieron de Barcelona en 1965, al haberse introducido en el motor polvo de lava, que دادó su carácter abrasivo, averió bielas y cigüeñal.

HONDURAS: PAIS POCO MONTAÑOSO

En este país la expedición rindió visita a las ruinas mayas de Cotán así como a la capital Tegucigalpa. Por tratarse de un estado sin notables macizos montañosos, tuvieron que localizar entre lo poco, alguna cima de cierta importancia.

Lo lograron al fin ascendiendo al Pico Soledad, de 2.310 m., en la pequeña cordillera Comayaagua; macizo semejante al Montseny catalán y cuya ascensión (1 hora) efectuaron Venancio y Andrea el 29 de abril.

LOS GRANDES LAGOS DE NICARAGUA. LOS VOLCANES MOMOTOMBO Y MOMOTOMBITO

En Nicaragua son notables los lagos que estudiamos durante el Bachillerato: el Nicaragua y el Xolotlán o Managua. El primero es un enorme lago que aloja



más de 300 islas en su interior. A pesar de ser sus aguas de sabor dulce, existe la creencia de que este gran estanque es en realidad un mar interior, cuya comunicación con el Pacífico cesó a raíz de las primeras perturbaciones eruptivas, de modo que sus aguas fueron perdiendo progresivamente su salinidad. Pero aún hoy es el único lago del mundo habitado por tiburones y peces-espada.

Otro lago no menos famoso es el Managua, que contiene en un islita el pequeño cono volcánico Momotombito.

La Expedición en este país orilló ambos lagos, pasando cerca de la base del volcán Cosiguina, célebre por su aparatosa erupción de 1835 en que las cenizas llegaron hasta países tan distantes como Méjico y Colombia.

La ascensión (digamos reglamentaria) de Nicaragua, la llevaron a cabo subiendo al volcán Momotombo (1.191 m.) (1.º de mayo) tras una ascensión de 12 horas por una pendiente de fina lava.

EN COSTA RICA EXISTE UN CLUB DE MONTAÑA FUNDADO POR UN ESPAÑOL

El emigrado español Francisco Fau, de «Montañeros de Aragón», fundó en San José de Costa Rica el Club de montañeros del país, que cuenta ya con un pequeño historial andino de cierta categoría. El Secretario de la institución, Sr. Monestel (con quien los esposos Ceballos subieron a la cumbre del Poás 2.704 m. el 3 de mayo), abrió una nueva vía inédita en el Monte Blanco del país, vía dedicada a Pedro Acuña, en memoria del escalador español muerto en el Huascarán (Expedición Española a los Andes del Perú, 1961).

Subieron también al Irazú (3.474 m.), acompañados por Guillermo Cortés. Este volcán erupcionó recientemente (1963) fertilizando los alrededores con silicatos de sodio, potasio, calcio y magnesio.

Completaron la campaña ascendiendo al Cerro de la Muerte (3.430 m., 5 de mayo), en la cordillera de Talamanca, terminando el recorrido por Palmar Sur, donde visitaron los monolitos históricos más notables de toda América.

En San José de Costa Rica, pudieron admirar la catedral y gran Teatro nacional, así como el Museo histórico, terminando la jornada con una sesión de diapositivas a cargo de los expedicionarios, acto al que asistieron algunas primeras autoridades de la capital, y la casi totalidad de miembros del citado club de montaña de Costa Rica.

LA ASCENSION AL BARU SEÑALA EL FIN DE LA CAMPAÑA POR AMERICA CENTRAL

En Panamá y desde la población de David, el matrimonio Ceballos subió a la cumbre también volcánica del Chiriquí o Baru (3.475 m.) que al par que significaba

la ascensión n.º 10 ascendida en la segunda fase expedicionaria, completaba el ciclo de exploraciones en Centroamérica.

Como la carretera panamericana se halla interrumpida en la región oriental del país (selva del Darién) procedieron a embarcar la furgoneta en el vapor Santa María, rumbo a Buenaventura (Colombia).

Días más tarde, ya en Bogotá, habría de unirse a la Expedición el escalador barcelonés Jorge Pons, para proseguir la actividad turístico-deportiva por el Continente Sudamericano.

Había terminado la etapa por América Central.

PRIMERA ASCENSION MUNDIAL AL "NEVADO PANAMERICANO" (5.005 m.)

LA EXPEDICION ESPAÑOLA PANAMERICANA ha coronado su actividad en Colombia, con diversas ascensiones en la SIERRA NEVADA DE SANTA MARIA: entre las que descuella la conquista del NEVADO PANAMERICANO conseguido en condiciones invernales de lluvia y nieve.

Desde el Campamento-Base en los lagos Hababa, los componentes de la cordada formada por Venancio L. de Ceballos, Jorge Pons y el montañero colombiano Jorge Monsalve se trasladaron al collado Ojeda (unos 4.500 m.) desde donde atacaron la pared Oeste del Nevado hasta entonces virgen.

Ruinas de «Antigua» (Guatemala).

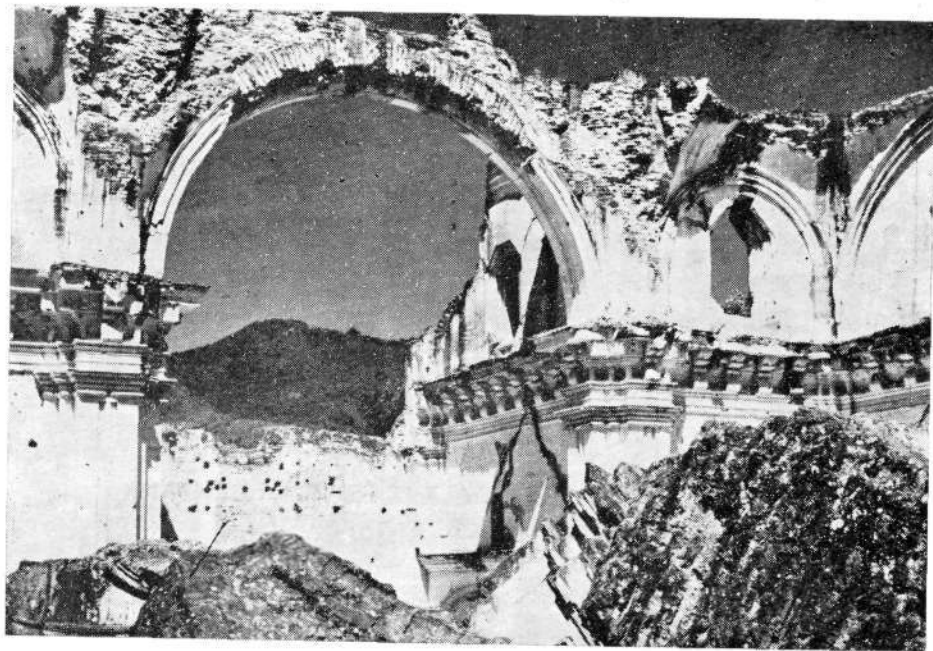

PYRENAICA

La escalada duró 6 horas con nieve en perfectas condiciones y parte final de cresta aérea de nieve y roca, empleando en la misma 18 largos de cuerda. La cumbre hollada por primera vez por el hombre, fue bautizada con el nombre de NEVADO PANAMERICANO y constituye una resonante victoria alpina por sí misma.

Otras importantes cumbres de la Sierra Nevada, son: el Pico Eclívar y el Cerro Colón (ambos de 5.755 m.); el pico Siamons (5.660 m.); el Reina (5.535 m.); el Ojeda (3.490 m.) y El Guardián (5.285 m.), siendo Cabot el primer expedicionario que exploró la región en 1939.

Con anterioridad la cordada Pons-Ceballos coronó la cumbre del GUMIARRAY (5.400 m.) y la del Nevado Juanita, de 4.780 m.

EL HUMBOLDT (4.942 m.) Y EL BOMPLAND (4.883 m.)

La cordada Pons-Ceballos ascendió el pico Humboldt, de 4.942 metros, segunda altura de Venezuela; después de dos días de marcha de aproximación y uno de escalada.

También fue escalada la cumbre rocosa del Bompland (4.883 m.) ascensión realizada en solitario por Jorge Pons. La cordada pernoctó previamente en el refugio forestal Coromoto (3.300 m.) y en el refugio andino de La Corona (4.200 m.)

Las cumbres ascendidas pertenecen a la Sierra Nevada de Mérida, cuya cordillera cuenta además con las siguientes altitudes: Pico Bolívar (5.005 m.), La Concha (4.922 m.), El Espejo (4.935 m.), El Toro (4.758 m.) y El León (4.743 m.)

La ascensión al Bompland representa la 15.^a cumbre ascendida por la expedición en el año actual.

EL CHIMBORAZO (6.310 m.). VENCIDO POR LA EXPEDICION

Tras su actividad por Venezuela y Colombia, los expedicionarios irrumpieron en el volcánico país de Ecuador, donde realizaron la primera ascensión nacional al Chimborazo, volcán de 6.310 metros.

Realizó la penosa ascensión la cordada compuesta por Ceballos, Pons y Marco Cruz, quienes vivaquearon previamente a 5.700 metros de altura, atacando al día siguiente la cumbre superior o Punta Whymper, después de superar la gran pendiente, la falta de oxígeno debido a la enorme altura y el gélido viento reinante.

Con esta conquista, los tres gigantes de los Andes han sido vencidos por españoles: El Aconcagua (6.950 m.) en el sur; el Huascarán (6.768 m.) en el centro y el Chimborazo (6.310 m.) en el norte.

PICO DE ORIZABA O CITLALTEPETL

(MONTAÑA DE LA ESTRELLA)

Escalado el 9 Abril 1966 por
V. Ceballos y Juan Medina

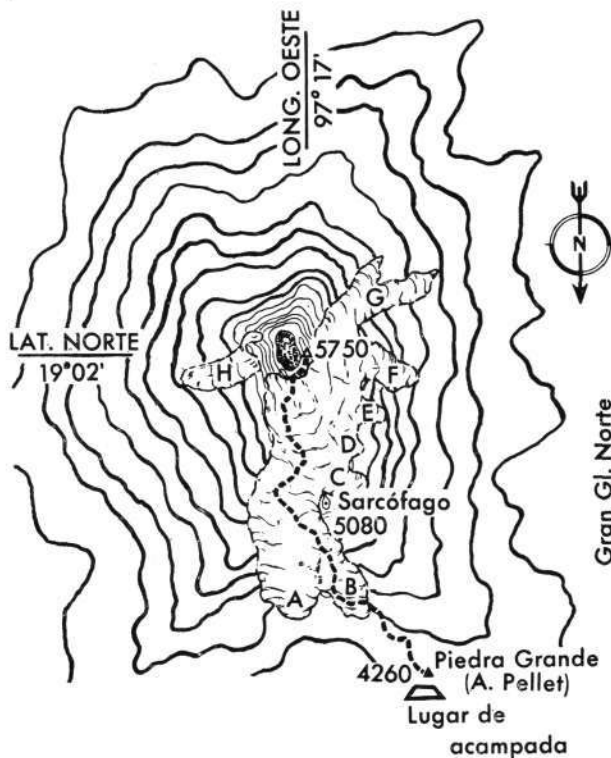
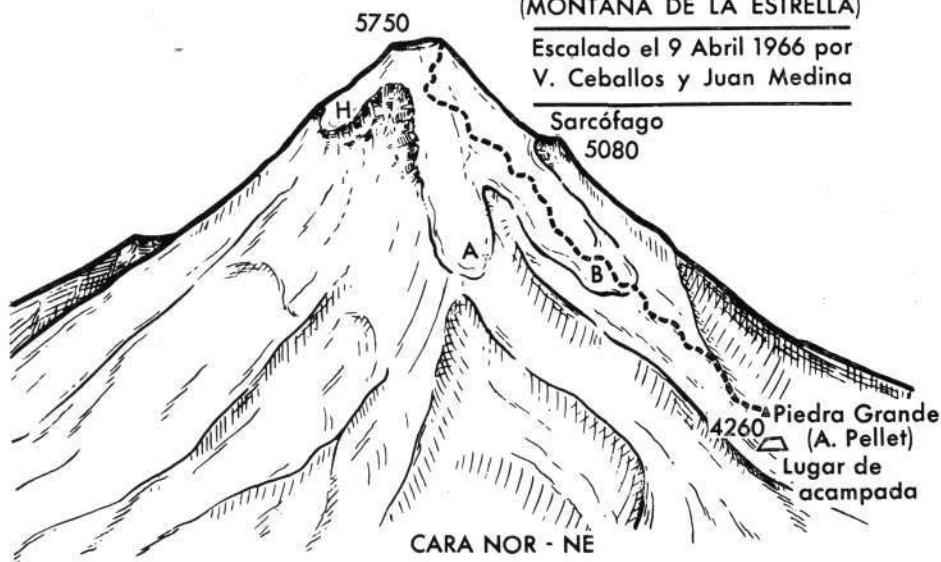

- | | | |
|------------------|-----------------------|----------------------------|
| Gran Gl. Norte | A = Gl. Chichimeco | } Km ²
9,200 |
| | B = Gl. Jamapa | |
| | C = Gl. del Toro | |
| | D = Gl. de la barba | |
| | E = Gl. Nor. occid. | |
| | F = Gl. Occidental | |
| | G = Gl. Sur. occid. | |
| H = Gl. Oriental | Km ² 0,400 | |
| total | | Km ² 9,600 |
- ▲ refugio o vivac
- - - itinerario