

PIRINEOS

DEL REFUGIO DE BAYSSELLANCE AL BALNEARIO DE PANTICOSA

Eran las 5,30 de la mañana del día 21 de Julio de 1954, cuando nos levantábamos de la paja de la cuadra del Refugio de Baysse-llance, en donde compartimos nuestro dormitorio con una cabrita, dos mininos franceses y quince o veinte animalitos más, entre gallos y gallinas. Esta vez no nos hizo falta los acostumbrados gritos del bueno de Pello, porque aquellos gallos madrugaron bastante. Sin tomar nada para desayunar emprendimos la marcha hacia Vignemale, perdiendo en principio un poco de altura, para doblar el contrafuerte del Petit Vignemale; el camino parte del Refugio y está marcadísimo al principio, pues es el que desciende al valle de Gavarnie. Al doblar el citado contrafuerte, cogemos un camino (?) a la derecha y por tortuosa media ladera, llegamos al inmenso glaciar de Ossoue. Antes de pisar nieve, tomamos un poco de miel, y, con tiempo bastante incierto, decidimos cruzar el glaciar, siguiendo las huellas que durante todo el verano existen en dicho glaciar, indicando el camino que han seguido anteriores montañeros que continuamente ascienden a Vignemale. Por dichas huellas nos dirigimos a las crestas de Mont Ferrat (3.220 mts.), que se encuentran totalmente a nuestra izquierda; para ello hay que cruzar de derecha a izquierda todo el glaciar, ya que su rimaya de la izquierda la forma con dichas crestas. Unas señales de pintura encarnada encontradas en unas aisladas rocas que a semejanza de islotes se encuentran en pleno glaciar, nos dan la seguridad del camino a seguir. Ascendemos pues una vez lograda dicha cresta, por la misma, que aunque aérea nos es peligrosa, porque está formada por sólido piso de granito, magnífico en día seco, para la suela de blama. A la altura de Mont Ferrat, **DESISTIMOS DE VIGNEMALE**, porque el tiempo es malísimo, las nubes nos

impiden toda visibilidad a más de cinco metros, y en tales condiciones, desconociendo incluso la dirección a seguir, no se debe ni siquiera intentar Vignemale.

Después de unos veinticinco minutos de bajada por las mismas crestas, el tiempo da la impresión de querer levantar; nos animamos mutuamente e invocamos a nuestro «Aingeru Aralar'ko» y retornamos hacia Mont Ferrat, otra vez por la cresta. Poco a poco va levantando la niebla y en la misma falda de la parte final de Mont Ferrat, saltamos nuevamente al glaciar que llevamos a nuestra derecha, para cruzarlo en sentido inverso, es decir, de izquierda a derecha, ya que en el otro lado divisamos en un momento que nos permitió nuestra constante compañera la niebla, ver el ansiado Pico. A partir de este instante me dió la impresión que no habría fuerza humana ni dificultad alguna capaz de hacerme desistir; por eso y a pesar que el tiempo vuelve a inquietarnos, apresuramos el paso y unos minutos después nos encontramos sobre el famoso y trágico Couloir de Gaube.

El tiempo, que está enfurruñado, se venga a su manera impidiéndonos gozar la vista del renombrado Couloir de arriba a abajo.

La cima de Vignemale está sobre un cono rocoso de piedra descompuesta que ascendemos con cuidado a base de elemental escalada de pies y manos. Quince minutos a partir del citado Couloir, y me encontraba con mis buenos amigos y mejores montañeros Juan Pedro García del Valle y Victor Muez Ororbía, rezando una oración en la cima de Pique Longe o Vignemale (3.298 mts.)

La niebla nos impide toda visibilidad, por lo que tampoco hemos podido paladear el placer agrídulce de contemplar los ochocien-

tos metros de corte en vertical que, según dicen, hay desde la cúspide en que nos encontramos hasta el valle de Oulettes, pero esto no mengua lo más mínimo el entusiasmo que nuestro corazón siente, por pisar la cumbre del famoso Pico.

Como el tiempo es malísimo, a los pocos minutos dejábamos la cumbre y bajamos pasando por la gruta de Russell; en la boca de dicha gruta hay una placa dedicada a dicho señor. El interior de la cueva es desagradable debido a la humedad y para vivaquear me parece un sitio poco recomendable, ya que incluso hay bastante cantidad de hielo viejo.

Después, para bajar, seguimos el camino citado a la subida, hasta el Refugio de Baysellance. Por cierto que debido al cambio u otras circunstancias, para los españoles este Refugio resulta carísimo.

Después de reponer fuerzas en el mismo, a base de sopa, huevos, pan y vino, retornamos hacia Panticosa. Por el camino que va a Cauteret, llegamos en quince minutos a la Hourquette de Ossue (2.734 mts.), inconfundible, pues en ella hay un recipiente grande de aluminio, destinado según nos dijeron a fundir nieve; de aquí desciende el camino muy arreglado y pintado, al valle de Oulettes por los ibones de Arralhe (2.415 mts.) Atravesando dicho valle, iniciamos la ascensión hacia el Col de Mulets, por fuerte repecho herboso; cuando termina la hierba, comienza una pedrera durísima, que evitamos ascendiendo a la izquierda de la misma y poco después nos metemos por los neveros que nos dejan en el Col de Mulets (2.548 mts.)

Es aquí mismo, en donde unos truenos nos anuncian una posible tormenta, que nos obliga a perder rápidamente altura. Descendemos, pues, atropelladamente, con abundantes caídas por los frecuentes neveros que se deslizan a la parte alta o cabecera del valle del Río Ara.

Desde el fondo de dicho valle, estimo necesario hacer una aclaración, pues para ascender desde aquí al collado de Mulets,

ofrece una seria dificultad, el acertar con el verdadero collado o Col de Mulets, porque están formados dos collados de parecidas características y altura. Para dejarlo perfectamente definido, indicaré que, situados nosotros frente al circo que forman una serie de picos, el más alto de los cuales es Alfonse Meillon con sus 2.929 mts., el collado que nos ocupa es el de la derecha de los que se forman en el citado circo.

La tormenta, después de refrescarnos con unas deslabazadas gotas, se aleja; por tanto, tranquilamente valle abajo, por unos caminos de ganado que están bastante marcados a nuestra derecha, llegamos a la abandonada Cabaña de Batanes, que se encuentra exactamente frente al macizo central de Vignemale, muy a la derecha, en un ortigal que se encuentra en la confluencia de los ríos y valles de su nombre Ara, que es donde bajamos, y Batanes que se abre a nuestra derecha.

Abandonando el valle de Ara, seguimos a la derecha por el valle del río Batanes, y subiendo poco a poco por buen piso herboso, ganamos los ibones de Puerto Viejo. A partir de este instante el terreno es caótico en extremo y tenemos que ir ascendiendo, pasando de roca a roca como verdaderos sarrrios. Por fin llegamos al Col de Puerto Viejo (2.540 mts.), descansamos unos instantes y bajamos al ibón superior de Brazato, perfectamente visible desde el col citado, y, por si hubiese niebla, me limitaré a señalar que con perder altura hacia la izquierda ganaremos dicho ibón. Una vez en él, cogemos el camino que, muy bien marcado desde el puente de dicho ibón, pasa por las cabañas de obreros que trabajaron en su construcción, que hoy se encuentran abandonadas y pueden servir perfectamente para pernoctar y descendiendo dejando a la izquierda del camino, precisamente en el punto en que se ve el Balneario de Panticosa, las fuentes del estómago. El bajar desde este sitio es incómodo, pero muy sencillo.

RAMON ARBELOA
Del C. D. Oberena.

ITINERARIOS CON HORARIOS

	Tiempo sin paradas			Tiempo sin paradas	
	Parcial	Total		Parcial	Total
Refugio de Baysellance...	0 h.	0 h.	Crestas de Mont Ferrat (3.220 mts.)	25'	3 h. 06'
Estribaciones del Petit Vignemale (3.032 mts.)	4'		Glaciar de Ossoue	48'	3 h. 54'
Glaciar de Ossoue	16'	20'	Refugio de Baysellance...	30'	4 h. 24'
Cresta de Mont Ferrat	55'	1 h. 15'	Hourquette de Ossoue (2.734 mts.)	15'	4 h. 39'
Glaciar de Ossoue	18'	1 h. 33'	Valle de Gaube	60'	5 h. 39'
Couloir de Gaube.....	32'	2 h. 05'	Col de Mulets (2.548 mts.)..	55'	6 h. 34'
Gruta de Rusell.....	10'	2 h. 15'	Cabaña de Batanes	77'	7 h. 51'
Pique Longe o Vignemale (3.298 mts.)	5'	2 h. 20'	Ibones de Puerto Viejo	43'	8 h. 34'
Gruta de Rusell.....	3'	2 h. 23'	Col de Puerto Viejo... ..	30'	9 h. 04'
Collado sobre Couloir de Gaube y Glaciar de Os- soue	18'	2 h. 41'	Ibón Superior de Brazato..	41'	9 h. 45'
			Fuentes del estómago	14'	9 h. 59'
			Balneario de Panticosa....	38'	10 h. 37'

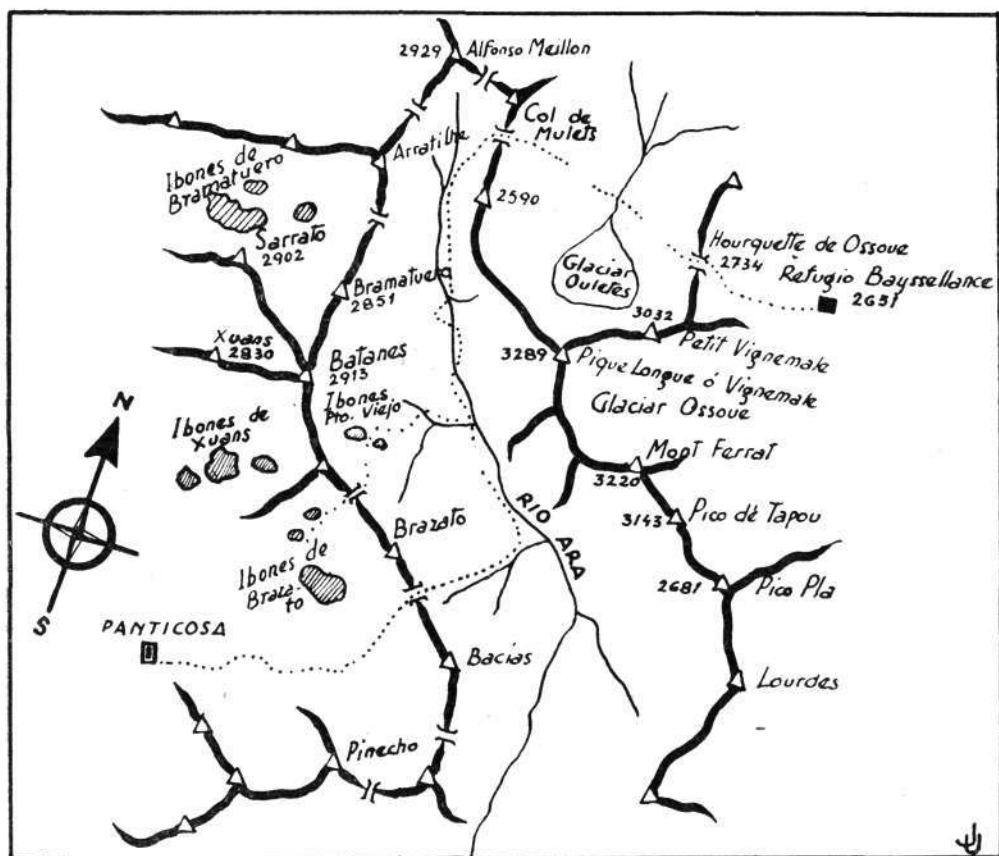

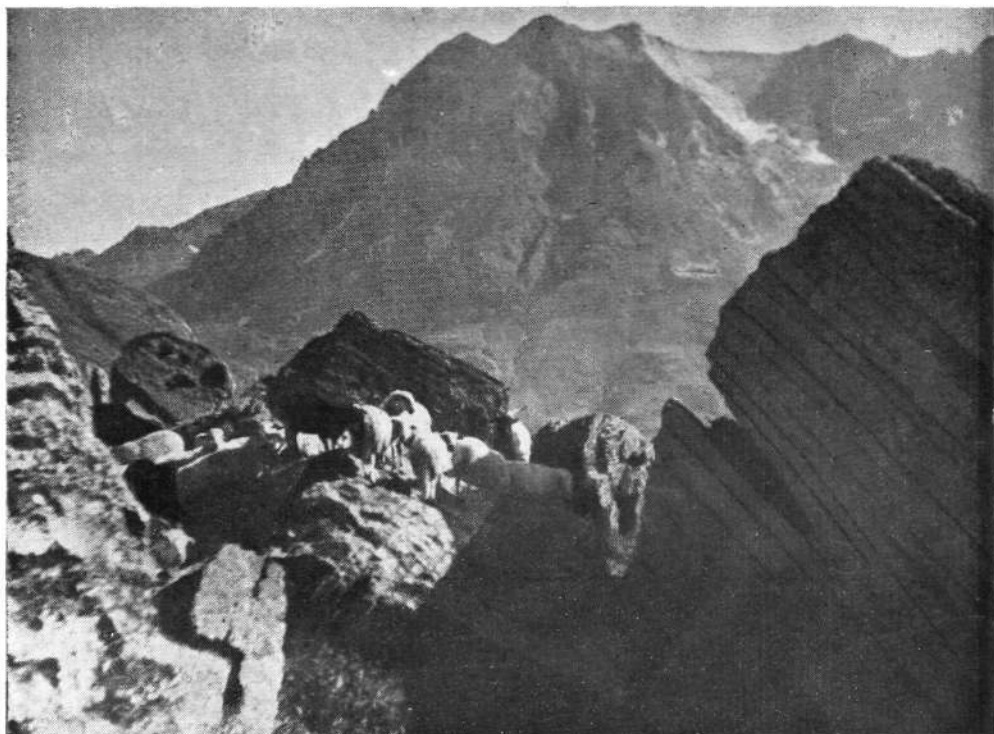

VIGNEMALE

Foto J. M. Pecina

BALNEARIO
DE
PANTICOSA

