

LAS CIMAS MAS ALTAS DEL MUNDO

Después del forzado paréntesis, en cuanto a tentativas para alcanzar las más altas montañas de la Tierra, motivado por la segunda guerra mundial, se han renovado con mayor prodigalidad y con mejores medios, los intentos de ascensión por las más poderosas Sociedades Montañeras y Geográficas.

Con el fin de dar a los lectores de PYRENAICA una orientación sobre situación, características e historia montañera de las más destacadas de estas cumbres, hemos seleccionado todas aquellas que sobrepasan de los ocho mil metros, sobre las cuales, vamos a hacer un informe resumido agrupándolas en sus respectivas zonas.

NEPAL	Everest	(8.888 m.)
	Lhotse	(8.545 m.)
	Makalu	(8.515 m.)
	Cho Oyu	(8.200 m.)
	Dhaulagiri	(8.172 m.)
	Manaslu	(8.128 m.)
	Annapurna I	(8.078 m.)
Gosainthan	(8.013 m.)	
KARAKORUM (Cachemira)	K2 ó Godwin Austen	(8.611 m.)
	Hidden Peak	(8.068 m.)
	Broad Peak	(8.047 m.)
	Gasherbrum II	(8.035 m.)

KASHMIR ó CACHEMIRA.—Nanga Parbat (8.125 m.)

SIKKIM.—Kangchendzonga (8.585 m.)

NEPAL

La región del Nepal está situada en su mayor parte, al pie de la vertiente meridional de la cadena del Himalaya (al norte de la India). Confina al N. con el Tibet (ver PYRENAICA, pag. 88 año 1954); al E. con el distrito de Sikkim; al S. con el estado de Bihar (Bengala) y las Provincias Unidas y al O. con estas últimas, de las cuales lo separa el río Kali. Varios pasos de la cordillera del Himalaya situados a más de 4.500 m. de altitud, ponen en comunicación el país con el Tibet. El Nepal viene a ocupar una tercera parte de la vertiente sur del Himalaya, constitu-

yendo orográficamente una zona muy complicada; así, en una simple subdivisión, se pueden considerar de Este a Oeste, el macizo del Everest, el de Gosainthan, el Ganes Himal, el del Annapurna y el macizo del Dhaulagiri.

Katmandu, es la capital de esta región, en la cual se alcanzan los ocho macizos siguientes, superiores a los ocho mil metros.

Everest ó Chomo Lungma (8.888 m.)

Se eleva en los confines del Nepal y Tibet. La montaña más alta del mundo, ha sido la obsesión de numerosas expediciones, especialmente inglesas. No obstante a la gran victoria del Coronel Hunt, es digno de destacar la gran labor realizada por las dos anteriores expediciones suizas, las cuales «abrieron» una gran parte del camino para el triunfo final de los ingleses.

Los numerosos ataques de que ha sido objeto el Everest, fueron intentados por la vertiente Norte y Sur, siendo esta última por donde el neozelandés Hillary y el «sherpa» Tensing batieron el «record» de conquistar la cumbre más alta de la Tierra. Su asalto final al Everest, reflejada por el mismo Hillary, la tienen los lectores, en PYRENAICA, pág. 110 del año 1953.

Lhotse (8.545 m.)

Llamado también por E. 1, está compuesto de dos cimas distintas que sobrepasan los ocho mil metros. Es uno de los colosales satélites del Everest, y parece constituir una antecima de éste. Forma sin embargo un macizo independiente, y tiene varias cimas menores. Su vertiente Sur, ha sido explorada durante recientes expediciones al Everest.

Makalu (8.515 m.)

Otro importante satélite del Everest, casi desconocido y quizás el más esbelto «ochomil» del Himalaya. Ha sido tentado, con resultados infructuosos, por una expedición americana al mando de William Siri y también por una neo-zelandesa que estaba dirigida por Hillary.

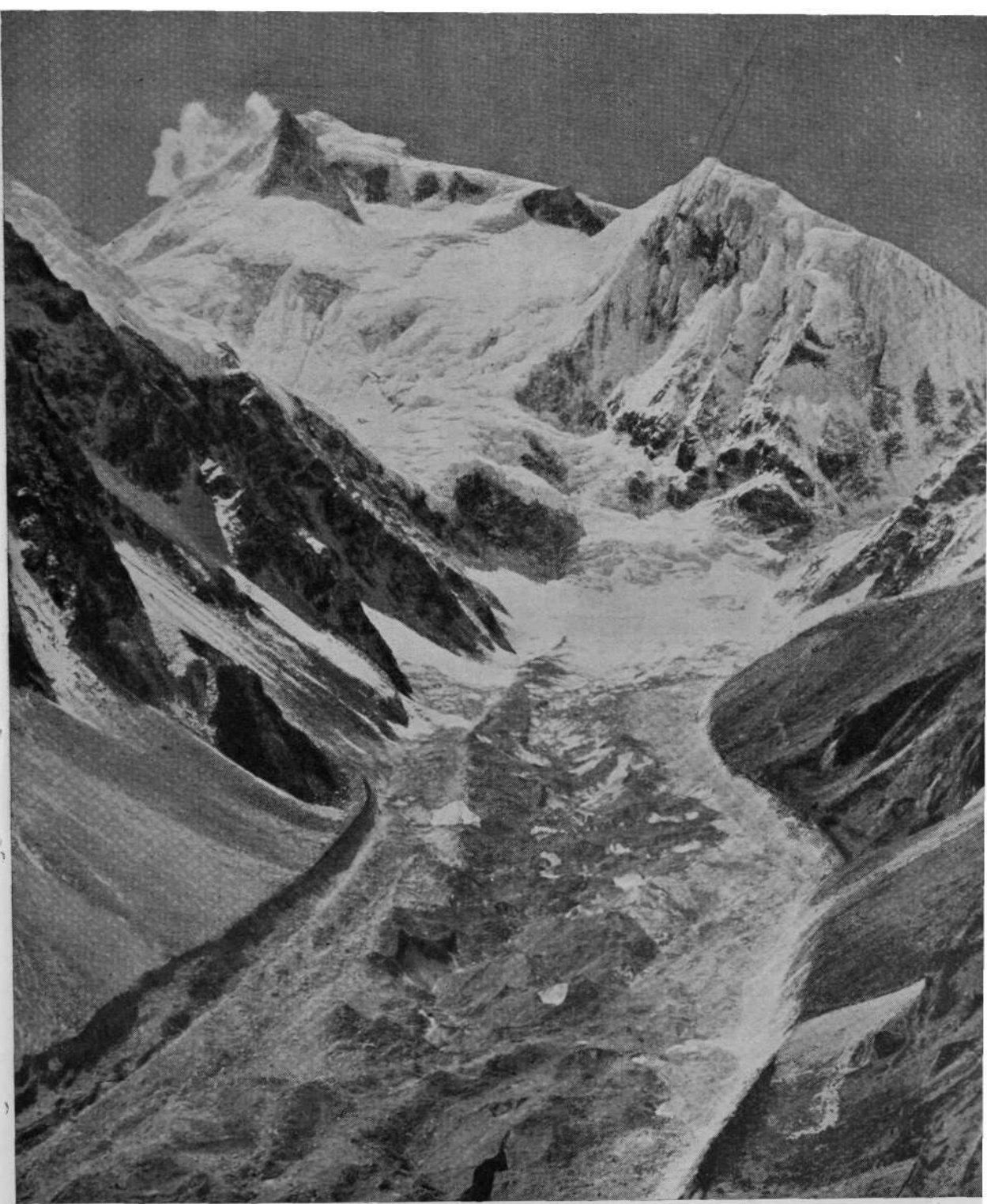

MANASLU (8,128⁺m.)

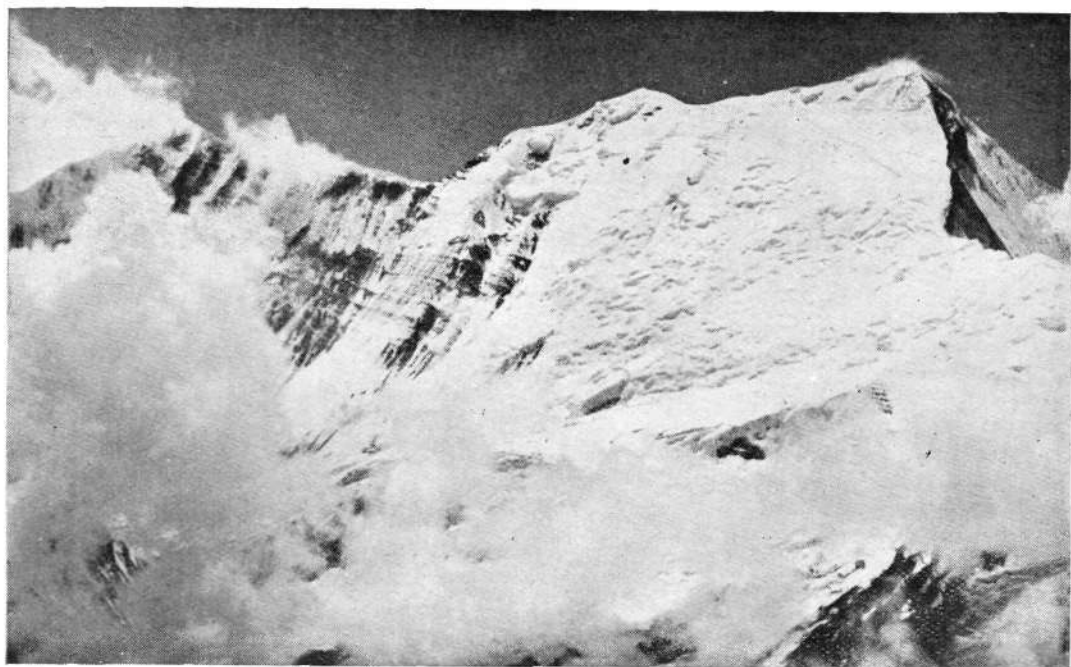

DHAULAGIRI (8.172 m.)

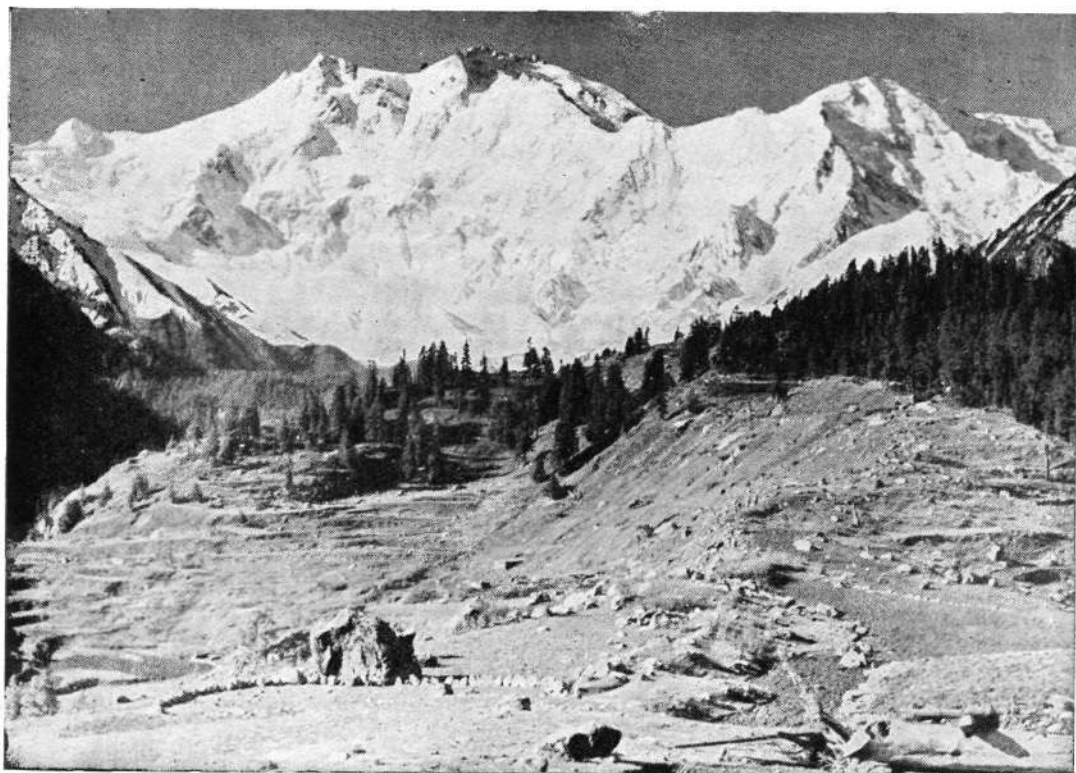

NANGA PARBAT (8.125 m.)

En la actualidad ha sido explorada por una expedición francesa que va al mando de M. Jean Franco, formando parte también el conocido alpinista Lionel Terray, y ha preparado el terreno para intentar la ascensión el próximo 1955.

Cho Oyu (8.200 m.)

Llamado de otro modo M. 1, acaba de ser conquistado por una expedición austriaca dirigida por el Doctor Herbert Tichy y compuesto por Heuberger, Jöchler, y entre otros «sherpas» el conocido Pasang Dawa Lama.



Itinerario seguido por la expedición de Coronel Hunt en su ascensión victoriosa al Everest.

Dhaulagiri (8.172 m.)

Esta montaña había sido tentada en 1950 por una expedición francesa que tuvo que desear la ascensión por demasiado difícil y peligrosa. En 1953 tuvieron que retirarse asimismo los suizos, por cuyo itinerario, han seguido este año los argentinos, al mando de Francisco Ibáñez. Esta expedición ha realizado verdaderos esfuerzos por conseguir la cima, habiendo de emplear explosivos para colocar en la roca su campamento VI a 7.000 metros de altura. Desde aquí, cuatro

escaladores consiguen atravesar una arista después de 17 horas de escalada. Llegan a los ocho mil metros, pero el viento, la nieve y el frío les obliga a desistir del empeño. La retirada de esta expedición ha tenido consecuencias trágicas, muriendo el director Ibáñez. En la actualidad existe una expedición en curso, que es la alemana-suiza dirigida por Hiebeler.

Manaslu (8.128 m.)

Llamado también Kutang I (Peak XXX) fué explorado por primera vez por Tilmann en el año 1950. En 1952 los japoneses tuvieron que retirarse después de haber llegado a los 7.750 metros.

Annapurna I (8.078 m.)

Llamado también Peak XXXIX, es de destacar que ha sido el primer «ochomil» vencido. Su vencedora, fué la expedición francesa que estaba compuesta por los conocidos Lachenal, Terray, Herzog, etc. Después de llegar a su, hasta entonces inaccesible cima, los alpinistas Mauricio Herzog y Luis Lachenal tuvieron que ser amputados de diversos miembros en plena montaña.

Gosainthan (8.013 m.)

Llamado también Shisma Pangma (Peak XXIII), es hasta ahora totalmente desconocido.

KARAKORUM

Si hay un conjunto de montañas que pueda considerarse como elegante modelo de cordilleras, recortado, pintoresco y de una belleza maravillosa, este es el de las Karakorum (las «montañas negras») que ocupa la mitad norte de la Cachemira, al norte del gran río Indus, separándola del Turquestán. Pero más que una definida cordillera, es una zona de tierras muy elevadas, en la que surgen aislados, numerosos picos de inusitada grandeza. Este territorio está atravesado por una sola vía de caravanas, en su parte oriental, que establece la comunicación entre el Valle del Indo y el Turquestán, a través del Paso del Karakorum.

La inmensa región presenta dos cadenas montañosas principales, entre las cuales se desarrollan una serie interminable de glaciares, que excluyendo las zonas polares, es la más vasta del mundo.

Superiores a los ocho mil metros, tenemos las cuatro cimas siguientes:

Godwin Austen ó K2 (8.611 m.)

Llamado también Chogori está situado en el glaciar de Baltoro. Las tentativas del K2 son muy antiguas. En 1909 fué atacado por el Duque de los Abruzzos, pero puede decirse que la expedición no estaba convenientemente preparada para su conquista. Las expediciones «en serio» al K2, comenzaron en 1938 y 1939 por los americanos, y posteriormente se han sucedido los ataques, sin resultados favorables, hasta que recientemente llegaron los italianos. La conquista del K2 por la expedición italiana dirigida por el Profesor Ardito Desio (ver PYRENAICA 1954, pág. 89), es de las más meritorias por haberla realizado sin aparatos de oxígeno.



El K2 con los glaciares Savoia y Godwin Austen.
A: Itinerario seguido por los americanos en 1938.
B: Itinerario victorioso de los italianos.

Hidden Peak (8.068 m.)

Llamado Gasherbrum ó K5, se halla asimismo en la región de Baltoro. Fué atacado en 1936 por los franceses, cuya mayor cota

conseguida fué de 6.900 metros. En la actualidad se halla una expedición en curso, que es alemana y está dirigida por Herligkoffer.

Broad Peak (8.047 m.)

Tres cimas diferentes constituyen estas cumbres, dos de ellas situadas a más de ocho mil metros. Hasta la fecha, no se conoce ninguna tentativa.

Gasherbrum II (8.035 m.)

Pertenece a la cadena de Hidden Peak. Ha sido explorado pero no se conocen tentativas de ascensión.

KASHMIR ó CACHEMIRA

Está dividida en cinco provincias: Baltistán, Cachemira, Ghilghit, Jammu y Ladak. Es muy montañoso y está recorrido por elevadas cordilleras pertenecientes al sistema himalayano y orientadas de NO. a SE.; entre ellas existen numerosos valles, algunos de ellos de gran extensión, como el de Cachemira, de 5.000 Km². Entre las cadenas montañosas más importantes,

se encuentran las que forman el macizo del Nanga Parbat y del Nun Kun.

Sólo existe un «ochomil» que es:

Nanga Parbat (8.125 m.)

El nombre del Nanga Parbat está mezclado en las más trágicas páginas de la historia himalayista. En 1895, Mummery desapareció en él junto con dos «sherpas». Después en 1932 los austro-alemanes multiplicaron sus tentativas, y en las de 1934 y 1937 perdieron hasta 24 alpinistas.

La expedición de 1953 estaba dirigida por P. Aschenbrenner, el único superviviente europeo con el austriaco Schneider, de la trágica expedición de 1934. Después de llegar a los 6.900 metros, una vez más, las tempestades de nieve obligaron a retirarse en mala forma, cuando habían estado bloqueados varios días en el campamento IV.

La conquista en solitario por Hermann Bühl el día 3 de Julio de 1953, puede considerarse de memorable. A 6.900 metros, Otto Kempter y él duermen en el último campamento; Otto sufre el «mal de montaña» y desiste de seguir con Bühl. Este, parte del campamento a las dos de la madrugada del día 3; a 7.400 m. se ve obligado a atravesar un glaciar de 3 Km. de largo y a 7.500 m. descansa. Más tarde, deja el saco de dormir



Itinerario seguido por Hermann Bühl en la conquista del Nanga Parbat.
R: Rakhiot Peak (7.070 m.) S: Silbersattel (7.450 m.) A: Nanga Parbat (8.125 m.)

por cansancio, y se aligera el máximo peso, llevando únicamente el anorak y los guantes para caminar con el piolet y un bastón de esquí. Escala constantemente aristas de hielo. Por fin, llega a la cima a las seis y media de la tarde, y a la vuelta, se ve obligado a pasar la noche a 8.000 m. sin saco y sin comida.

Al día siguiente (4 de Julio) los pies tiene insensibles, pero a las cuatro de la mañana comienza a caminar, para llegar a las cinco y media de la tarde al campamento, donde ya se encuentran algunos de sus compañeros.

Como verá el lector, la marcha solitaria de Hermann Bühl, es una verdadera proeza, máxime teniendo en cuenta que el Nanga Parbat presenta unas dificultades técnicas, muy superiores a otros «ochomiles».

SIKKIM

Es un pequeño principado de 7.298 Km². de extensión, que se encuentra «empare-

dado» entre el Nepal y Bhutan. Su capital es Gangtok. En él se encuentra el

Kangchendzonga (8.585 m.)

Este macizo presenta cinco cimas, tres de ellas superiores a los ocho mil metros. En 1930 la expedición internacional de Dyhrenfurth tuvo que desistir del empeño de conquistarlo, y posteriormente, se han realizado diversas tentativas alemanas. En la primavera de 1953, dos alpinistas ingleses, R. Kempe y Gilmour Lewis exploran el Glaciar de Yalung sobre la vertiente nepalesa, y luego intentan escalarlo por la cara Sur, pero no consiguen nada.

El Kangchendzonga es probablemente la más difícil cumbre del Himalaya.

Sir Jhon Hunt, reciente vencedor del Everest, prepara para 1955, el ataque a este monte.

Con este breve expuesto, hemos buscado hacer un somero cuadro de las más altas cumbres de la Tierra, sobre algunas de las cuales, los alpinistas se han aferrado desafiando cualquier dificultad por conseguir la victoria.

Aunque la reciente conquista del Everest, constituye la coronación de los sueños de los alpinistas del mundo entero, no cesará el ritmo de las expediciones, que además de repetir las conquistas ya efectuadas, atacarán a cimas vírgenes.

Diseminadas a lo largo de estas cordilleras, hay además muchas cumbres de más de 7.000 metros de altura. Varias han sido ya vencidas, otras son objeto de tentativas, y las más siguen completamente desconocidas esperando la llegada de los forzados alpinistas.

I. B.