



MONTAÑAS ALAVESAS

La Sierra de Kodes (Pico de Yoar)

I

Honrado con el encargo de atormentar a los lectores de PYRENAICA con una crónica acerca de una Sierra alavesa, he escogido la de Kodes como tema de mi trabajo. Su innegable interés desde cualquier punto de vista y lo poco que sobre ella se ha escrito han sido las causas que me han decidido en mi elección.

Por la extensión de esta Sierra, por sus antecedentes históricos y por los numerosos detalles interesantes que presenta la zona de poblados de que se ve rodeada, sería preciso ocupar un espacio muy vasto para estudiarla detenidamente. Mas, aun sin pretender esto, contentándome con reseñar sólo lo más saliente, me he visto precisado a dividir mi crónica en dos partes, que ocuparán otros tantos números de PYRENAICA. En la primera parte, describiré someramente el camino que desde Vitoria conduce a Santa Cruz de Campezo, villa en donde conviene iniciar la ascensión a Yoar, y diré cuatro palabras acerca de esta interesante localidad alavesa, concluyendo con una descripción de la Sierra en general. En el número próximo detallaré la ascensión a la peña de Yoar, punto culminante de la Sierra, y apuntaré algunas notas de toponimia y folk-lore relacionadas con la misma.

Las fotografías que ilustran la crónica se deben al gran Ojanguren, nuestro «fotógrafo-águila», que las obtuvo expresamente para PYRENAICA en una excursión que realizó a Kodes, en compañía del autor, el día 13 de Julio último.

1.—De Vitoria a Santa Cruz de Campezo.

A las siete de la mañana me despierta en Vitoria el *claxon* del «Citröen» de Ojanguren, que acaba de llegar de Eibar. Me visto apresuradamente y, pocos minutos después, salimos de Vitoria por la carretera de Estella. El tiempo, que se presenta

verdaderamente espléndido, nos llena de optimismo al hacernos pensar en el magnífico panorama que se va a divisar desde Yoar.

Al llegar a Argandoña (7 kms.) nos desviamos de nuestro principal propósito de dirigirnos a Santa Cruz de Campezo, para tomar un ramal que parte hacia la izquierda y que, por suave cuesta de tres kilómetros escasos, nos conduce al Santua-

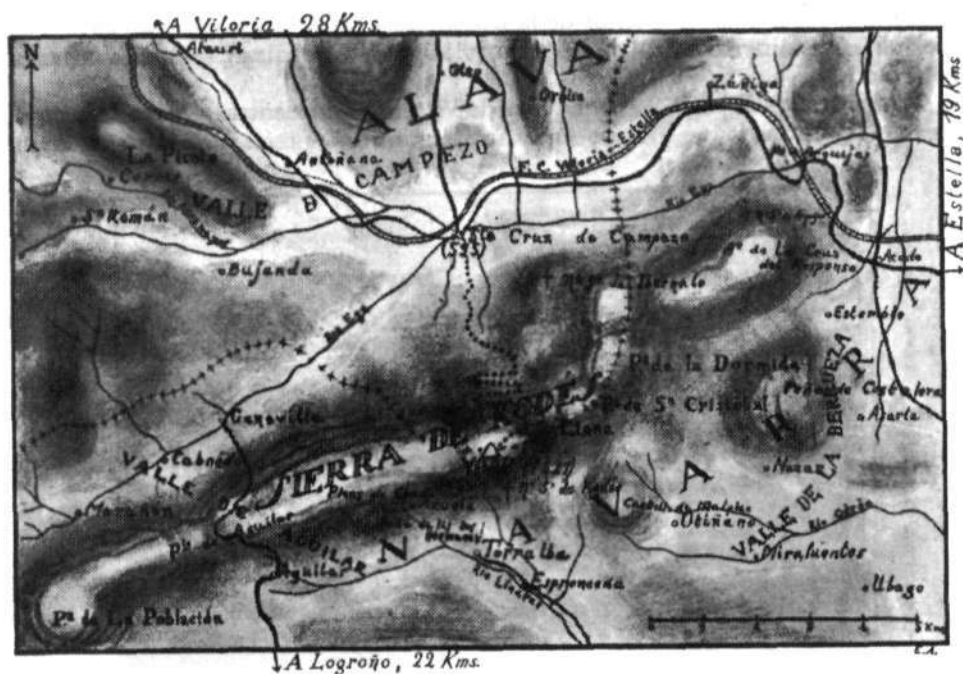

Itinerario de la Sierra de Kodes.

rio de la Virgen de Estibalitz, soberbio románico del siglo XII, donde se venera la patrona de Alava.

Reintegrados a la carretera general, proseguimos nuestro camino. Coronamos el Puerto de Azáceta (17 kms.) (903 m. de altitud), después de ascender una cuesta de 4 kms., en extremo pintoresca, que deja a su izquierda el antiquísimo Santuario de San Vitor, Labrador.

Cruzamos rápidamente los pueblecillos de Azáceta y Bígala, la villa de Maestu (26 kms.) con sus famosos yacimientos de asfalto, Atauri y Antoñana, con restos de muralla, y llegamos al término de la parte automovilística de la excursión.

2.—Santa Cruz de Campezo (555 mts.).

Es una villa, cabeza del Ayuntamiento de Campezo, situada a 39 kilómetros de Vitoria y a tres del confín de Alava con Navarra; por su situación, comu-

nicaciones (1) y altitud, es el punto más indicado para iniciar el ascenso a Yoar.

El monumento más notable de Santa Cruz es su Iglesia Parroquial, dedicada a la Asunción de Nuestra Señora. Es de estilo gótico, con notable imafrente de esta época, así como la puerta del Norte, lamentablemente enjabelgada no hace muchos años. Desde el campanario de la torre—de estilo Renacimiento y cubierto por una bóveda semiesférica sobre pechinas—se domina una hermosa vista de la villa y de la Sierra de Kodes. En el interior de la iglesia, muy bien restaurado por cierto, merece visitarse la hermosa sillería del coro y los valiosos ornamentos que se guardan en la sacristía.

A la entrada del pueblo, por la parte de Vitoria, se encuentra, a mano izquierda, una casa noble, la de los Díaz de Antoñana, según reza el escudo que ostenta en su



Mojón de la Sierra de Kodes.

fachada y, enfrente de ella, la acreditada «Fonda Ochoa», dato este último que no debe pasar desapercibido para los alpinistas.

3.—La Sierra de Kodes.

Se conoce con este nombre la zona montañosa situada al SE. de la provincia de Alava, en su confín con la de Navarra y que corre en dirección NE-SO., aproximadamente, en una longitud de unos 25 kms. Confina al N. esta Sierra con el valle de Campezo, al E., con el de Aguilar y al S., con el de La Berrueza.

Puede decirse que la Sierra arranca de Arquijas, (donde se hallan la ermita, el puente y el viaducto que llevan este nombre), culmina en la Peña de Yoar (1.421 metros) y muere en Puerto de Aguilar (también llamado de Cabredo), para unirse más tarde con la Peña de La Población.

(1) Posee estación del Ferrocarril Vitoria-Estella y líneas de automóviles a estos dos puntos.

Aparte de la de Yoar, existen otras tres peñas en Kodes que merecen mencionarse y que son: por el O. los *Picos de Grudo*, que se hallan formando triángulo, y en cuya vertiente meridional se encuentran, aisladas, las peñas gemelas llamadas de «Las Dos Hermanas». Al S. de Yoar y lindando con el valle de La Berrueza, se encuentra el *Alto de Malpico*, antiguamente llamado «Monicastro». En él se hallan las ruinas de un castillo, célebre en el siglo xv por haberse refugiado en él una pequeña fracción de foragidos, que, sin afiliarse a ninguno de los dos bandos de Piomonteses y Agramonteses en que se hallaba dividida Navarra, cometieron toda clase de robos y otros excesos, hasta que Mosén Pedro de Mirafuentes dió muerte a su capitán, Juan Lobo.

La tercera de las peñas de que he hecho mención es la de *Costalera*, que, comenzando junto al despoblado de Desiñana, en la altura denominada «Peñamiel», entre los poblados de Nazar y Asarta, compite en altitud con los Picos de Grudo. En la cumbre de Costalera se ven aún los cimientos de una fortaleza romana (?).

En general, las vertientes de la Sierra de Kodes son mucho más accesibles por su parte N. que por la S., pues mientras aquéllas están pobladas de hayas, robles y boj, las últimas están constituidas por rocas escarpadas y surcadas por escasos caminos en los que las piedras sueltas hacen muy incómodo el paso del excursionista.

Para la comunicación entre los valles que separa esta Sierra se mencionaban, en las narraciones de la segunda guerra civil, los puertos de Cabredo, Genevilla y Arquijas y el descampado de La Llana, situado en el declive E. de Yoar. Puede decirse que los dos primeros subsisten hoy exactamente igual a como en aquella época se encontraban; en cambio, el escabroso paso de Arquijas, tan famoso por las batallas que allí perdieron los generales Zumalacárregui y Oráa, justo es convenir que con la actual carretera y el soberbio viaducto del ferrocarril, que salva el barranco por donde discurre el río Ega, han quedado totalmente transformadas las comunicaciones de aquel lugar.

En La Llana se reúnen casi todas las sendas que atraviesan la Sierra, partiendo de Torralba, Ontiñano, Nazar, etc. No obstante, hay dos caminos, denominados de La Dormida y de La Escalerilla, que se apartan de La Llana. El primero nace a unos dos kms. de subida del puerto de Nazar, en el declive S. de Costalera, y, atravesando por el O. esta peña, se introduce rápidamente en las llamadas Dormidas alta y baja de Santa Cruz de Campezo. Este lugar es sumamente peligroso; en él se despeñaron numerosos voluntarios de la primera guerra civil, el día 29 de Diciembre de 1834.

La travesía de La Escalerilla comienza cerca de la iglesia de Estemblo y se une con la anterior en el barranco de Inta.

No quiero fatigar al lector continuando la descripción de otros lugares de menos interés de esta vasta Sierra. Hago punto, pues, no sin antes dirigirme a aquellos alpinistas que, habiendo recorrido varias veces el camino de Santa Cruz a Yoar, no conocen ningún otro lugar de la Sierra, para invitarles a que, por una vez siquiera, modifiquen su itinerario; que ya ven como son muchos los rincones de Kodes que merecen ser conocidos...

Vitoria y Agosto de 1928.

EMILIO DE APRAIZ.

(Fotografías de Ojanguren)

(Continuará).